BIBLIOTECA „ASTRA" SIBIU

PROLETARI DIN TOATE ȚĂRILE, UNIȚI-VĂ!

Tribuna Sibiului

ORGAN AL COMITETULUI JUDEȚEAN SIBIU AL P.C.R. ȘI AL CONSILIULUI POPULAR JUDEȚEAN

Anul VI, nr. 1621 | Sîmbătă, 12 mai 1973 | 4 pagini, 30 bani

În numărul de azi:

- Expoziție de grafică: MIRCEA DRĂGĂLĂU
- Coloana diverselor
- Caleidoscop cultural
- Rubrica de informații: LA DISPOZIȚIA DVS.
- Publicitate — în pag. a II-a

PAȘOPTIȘTI DE SEAMĂ PRIN SIBIUL ANULUI REVOLUȚIONAR (125 de ani de la revoluția din Țările Românești 1848-1849) — în pag. a III-a

- VIAȚA INTERNAȚIONALĂ
- SPORT... SPORT... — în pag. a IV-a

OPERAȚIUNEA SOMEȘ

File de reportaj

Fiecare om al „Independenței" își poate azi confirma că în „mecanismul" uzinei cazangeria are un rol oarecum privilegiat: aici se nasc „coloșii" din tablă, adică acele produse care te uluiesc prin gabaritul și greutatea lor. Prin aceasta truda cazangiilor revendică un diapazon deosebit, un plus de romantism aș spune, măcar în ochii celor din afara uzinei deși nu numai într-ai lor. Devine deci explicabil interesul mereu treaz cu care sînt urmărite cele mai noi realizări ale cazangeriei, însemnătatea evidentă ce se acordă oricărui nou succes repurtat aici. Ne sînt și astăzi proaspete în memorie evenimentele legate de începutul unei lucrări de mare anvergură, o „inedită premieră industrială" cum o numeau ziarele pe atunci — blindajul galeriei forțate de la hidrocentrala de pe Lotru. Ne mai amintim greutățile, rememorăm biruințele, scrisorile de mulțumire ale constructorilor hidrocentralei.

Totul a fost încununat în cele din urmă de un succes deplin și firesc dacă ne gîndim la priceperea și experiența colectivului sibian.

Ecourile acelei veritabile bătălii nici nu s-au stins bine în uriașa hală de pe malul Cibinului, cînd, au început preparativele pentru ceea ce un muncitor îmi numea deunăzi inspirat „operațiunea Someș". Din nou forfotesc oamenii în jurul tronsoanelor uriașe cu diametrul de peste 3 m, din tablă groasă de 50 mm. Primul tronson va părăsi în curînd curtea uzinei. Destinația: hidrocentrala Mărișelu de pe Someș.

— Un neavizat văzînd virolele astea îndoite și sudate ar fi tentat să spună: „nimic mai simplu și mai ușor de realizat"; dar numai oamenii de aici, din jurul lor, știu cîte probleme delicate au de depășit aproape zilnic — îmi spunea cu cîteva zile în urmă tovarășul Nicolae Stanciu, secretarul comitetului de partid, în vreme ce urmăream înaintarea lentă și precisă a automatului de sudură.

... Și mi-am amintit de greutățile de la cealaltă conductă, de la prima, cea de la Lotru. Și atunci, și acum aceeași echipă — echipa maistrului Ioan Moga.

Acum însă (mi s-a părut?) e o altă atmosferă. Oamenii sînt mai încrezători, mai siguri pe ei. Nu realizarea propriu-zisă a tronsoanelor îi preocupă, ci găsirea unor soluții pentru scurtarea timpilor de execuție și pentru creșterea calității lucrării. Cîteva amănunte mi se par mai mult decît edificatoare: partea inferioară a blindajului galeriei forțate de la Lotru (partea cea mai intens solicitată de presiunea apei — cca 80 atmosfere) a fost executată în Austria. La Someș, răspunderea a fost preluată de metalurgiștii sibieni. Mai mult! Tronsoanele de atunci — inclusiv cele importate — erau realizate prin sudură manuală. Astăzi, cîțiva sudori de înaltă calificare de la „Independența" și-au propus să realizeze toate operațiile cu aparate automate de sudură. Se estimează în acest mod reducerea timpului de execuție la jumătate! *E chiar atît de ușoară realizarea unei asemenea performanțe? Nici vorbă... Dar ea se află în mîinile unui sudor priceput — comunistul Ion Stimeriu. La „vremea Lotrului" Stimeriu era singurul sudor din uzină specializat în sudura automată a virolelor. Acum, alături de el lucrează Traian Covașe și Liviu Segărceanu. De trei ori experiența și îndeminarea de atunci! De trei ori mai multă certitudine că lucrarea va fi dusă la capăt în timp și în condiții excelente de calitate!*

... E-am întîlnit pe Ion Stimeriu preocupat de găsirea unei soluții pentru execuția sudurii cu automatul pe o elipsă, la unul din coturile primului tronson.

— „Vom merge" numai prin sudură automată, e hotărît! Depunem straturi multe și în felul acesta evităm tensiunile interne mari din interiorul materialului. E migală, dar calitatea e garantată! La primul tronson, verifica-

(Continuare în pag. a IV-a)

EMIL DAVID

Acțiune pentru popularizarea măsurilor de prevenire a incendiilor

Zilele trecute, în comuna Șeica Mare s-a desfășurat o amplă acțiune pentru popularizarea măsurilor de prevenire a incendiilor. Peste 700 de spectatori au vizionat filmele: Graba strică treaba! Dacă nu eram eu! Atenție, furaje!, care au fost apoi competent comentate de către căpitanul Traian Cacoveanu de la grupul P.C.I. Sibiu.

Acțiuni identice au fost desfășurate și pentru școlarii și preșcolarii din comună. (E. Dumitrescu)

Constituirea unui micro—C.A.P.

Cu cîteva zile în urmă, în sala căminului cultural din comuna Șeica Mare a avut loc constituirea micro-C.A.P.-ului pionierilor din Școala generală nr. 1.

Cei peste 400 de pionieri și-au desemnat consiliul de conducere. Președinte a fost ales pionierul Dănuț Lucaci din cl. a VII-a B, contabil-șef — pioniera Gabriela Popescu, cl. a VI-a C, iar inginer-șef — Gheorghe Lupean.

Pionierii s-au angajat să obțină rezultate cît mai bune de pe lotul ce le-a fost încredințat.

(D. Emilian)

„Sus cortina la cetate"

Cu cîteva zile în urmă Teatrul de estradă și revistă din Deva a fost oaspetele spectatorilor tălmăceni.

Spectacolul „Sus cortina la cetate", revistă muzicală de Mihai Maximilian și Vasile Veselovschi, s-a bucurat de o excelentă prezentare. Publicul spectator a fost plăcut impresionat de reușita spectacolului, răsplătind cu îndelungate aplauze colectivul tinerilor actori aflați în deplină afirmare.

(P. P.)

U.M.M.N. COPȘA MICĂ — unitate evidențiată pe ramură

Anul 1972 a reprezentat pentru metalurgiștii copșeni, anul în care, în orice moment ritmul realizărilor se afla spre sfîrșitul anului cu aproape o lună, cu mult înaintea planificării calendaristice. Explicația rezidă în crearea unor condiții optime de desfășurare a sarcinilor de plan, îmbunătățirea tehnologiilor de fabricație, reducerea timpului afectat reparațiilor și reviziilor la instalații și utilaje, asigurarea bazei de materii prime, dar mai ales hărniciei și priceperii colectivului de muncă, colectiv care nu o dată a dovedit că este capabil de o dăruire și abnegație echivalente cu eroismul.

Deși cunoscute, rezultatele obținute de uzina copșană, prin amploarea, prin semnificația lor, merită a fi reamintite. Astfel, atît la indicatorul de producție globală cît și la producția marfă, depășirea sarcinilor anuale de plan s-a ridicat la o valoare de aproape 96 milioane lei. În aceste condiții au fost produse peste plan 1 124 tone metale neferoase, 5 710 tone acid sulfuric, cantități însemnate de produse secundare etc. Ceea ce trebuie scos cu deosebire în evidență este faptul că întregul spor de producție s-a realizat pe seama creșterii productivității muncii, indicator la care s-a înregistrat o depășire de peste 34 mii lei pe salariat.

Eficiența activității desfășurată de metalurgiștii copșeni a fost influențată de o serie de factori, care în exclusivitate se datoresc efortului propriu, străduinței specialiștilor, a muncitorilor și tehnicienilor de aici. Cîteva puncte de reper: În tot cursul anului nu a existat nici o reclamație de calitate. Apoi, datorită valorificării superioare a materiilor prime și materialelor, datorită perfecționărilor aduse utilajelor și instalațiilor cu ocazia reviziilor generale, a inovațiilor și raționalizărilor aplicate s-au obținut economii la prețul de cost în valoare de 14 milioane lei. În același timp activitatea de cercetare a fost axată spre elaborarea unor tehnologii de valorificare superioară a produselor secundare: stibiu, sulfură de cadmiu etc.

Toate acestea au fost posibile datorită organizării judicioase a producției și a muncii, datorită desfășurării unei pasionante întreceri între secții și sectoare de activitate între echipe și alte formații de lucru, între muncitori. Astfel, în această întrecere, ale cărei obiective specifice au fost bine cunoscute de fiecare salarit, au fost declarați fruntași pe uzină 212 muncitori, tehnicieni și ingineri și 12 echipe. Cîteva nume: Petru Loghin, Nicolae Rus, Eugen Tudoran, Victor Richter, Nicolae Dungu, Stelian Dăian și mulți, mulți alții.

Această trecere în revistă a rezultatelor obținute a fost prilejuită de adunarea festivă în care Uzinei metalurgice de metale neferoase Copșa Mică i s-a decernat Diploma de unitate evidențiată pe ramură, în întrecerea socialistă pe 1972. Evenimentul a fost sărbătorit de către reprezentanții uzinei, muncitori fruntași, tehnicieni, ingineri. În prezența tovarășilor Teodor Țopa, președintele Consiliului județean al sindicatelor, Ioan Buda, director general al Centralei industriale de metale neferoase și rare Slatina, Ioan Pașiu, director în Ministerul Industriei Metalurgice, reprezentanți ai Uniunii sindicatelor din ramura industriei metalurgice și construcții de mașini, reprezentanți ai organelor locale de partid și de stat, alți invitați.

Înalta distincție a fost acordată de Ioan Oprescu, membru în Comitetul Uniunii sindicatelor din întreprinderile industriei metalurgice și construcții de mașini, care în cuvîntul său a felicitat călduros harnicul colectiv de metalurgiști urîndu-le noi succese în activitatea rodnică ce o desfășoară, în întrecerea pentru îndeplinirea și depășirea angajamentelor asumate.

Evocarea succeselor obținute în 1972 făcută cu multă modestie de Victor Richter, Vasile Bucerzan, ing. Nicolae Rus a constituit doar un prilej de reafirmare a hotărîrii colectivelor din care aceștia fac parte, de a nu precupeți nici un efort pentru atingerea unor parametri mereu mai ridicați, pentru a ridica activitatea întregii uzine pe noi trepte ale eficienței.

I. CREȚU

Oameni în acțiune pentru prevenirea pagubelor

În noaptea 10—11 mai a.c. locuitorii județului nostru au fost confruntați cu un fenomen deosebit: abundența ploilor căzute în ultimele zile a „umflat" cursurile de apă, care au pus în pericol așezări omenești, numeroase bunuri materiale, culturi agricole, terenuri productive. În aceste condiții, oamenii muncii, în frunte cu comuniștii, au acționat hotărît, mobilizînd importante forțe, la timpul oportun, pentru a scoate din incintele periclitate bunurile materiale, pentru a face șanțuri de scurgere a apei din terenurile inundate, prevenind astfel pagubele materiale care puteau să se producă.

Comandamentul județean a luat măsuri operative pentru a cunoaște cît mai exact situațiile din toate punctele afectate de inundații, în scopul dirijării forțelor de lucru conform necesităților.

Atît în noaptea 10—11 mai, cît și ieri, 11 mai, în majoritatea localităților afectate de inundații s-a acționat hotărît. Demn de menționat este faptul că, datorită lucrărilor de regularizare a Cibinului în zona urbană, efectuate după 1970, municipul Sibiu nu a avut de suferit de pe urma umflării rîului. Astfel cartierele Lazaret și Gușterița, altădată primele periclitate, au fost și ele scoase de sub influența revărsării apelor.

La ora 2,00 noaptea, îngrijitorii **fermei zootehnice a I.A.S. Șura Mică** au executat șanțuri de scurgere a apelor care potopeau pămîntul. În acest fel, puhoaiele au fost canalizate spre vale, grajdurile și animalele fiind scăpate de sub pericolul inundației.

La **Loamneș**, la ora 2,30, primarul comunei I. Tudor, împreună cu un grup de 15 cetățeni și-au mobilizat forțele pentru refacerea terasamentului de cale ferată la cantonul Mindra, unde puhoaiele provenite din scurgerea apelor de pe pante au afectat acest important obiectiv.

În satul **Benești**, în aceeași noapte, sub directa coordonare a primarului comunei Alțîna, Ignat Traub, au fost evacuate 7 familii din locuințele ce se aflau sub pericolul iminent al inundării.

La **C.A.P. Ighișul Vechi**, șeptelul aflat în luncă, a fost imediat strămutat pe un deal, pentru că altfel ar fi fost surprins de puhoaie. Președintele T. Ciocănea, brigadierul de cîmp Nicolae Rogojan, împreună cu îngrijitorii, au salvat astfel averea obștei. În același sat, apele au inundat cca 40 pivnițe, familii întregi fiind evacuate la locuri sigure, în casele vecinilor: oamenii la nevoie se cunosc. E drept, ar fi trebuit să scriu Oameni! (cu O mare).

În satele **C.A.P. Șelimbăr** oamenii au lucrat pentru prevenirea pagubelor la căile de acces. **La Mohu** rîul Cibin, aflat la „apogeu", a săpat o groapă la unul din capetele podului. Podul era în pericol. Mai mult de 50 de oameni s-au prezentat la datorie: au cărat piatră, pămînt, resturi lemnoase, pentru a umple groapa făcută de ape. Ion Cîmpeanu, Ion Toader, Ilie Lup, Ion Rogoz, Iancu Ilie ș.a. cetățeni ai Mohului au acționat astfel hotărît. Și la **Bungard** rîul a pus în pericol podul. Pentru prevenirea efectului distructiv al apelor acolo au lucrat cca 40 oameni, în frunte cu Filip Modran, președintele C.A.P., frații Ion și Nicolae Dordea, Nicolae Modran senior, Nicolae Modran junior, Gheorghe Gurean ș.a.

La **Cornățel**, o echipă de 15 oameni, sub conducerea brigadierei de cîmp Maria Mihu, a executat san-

(Continuare în pag. a IV-a)

GH. GRĂDINARU

Din activitatea femeilor

Comitetul de femei al fabricii „Libertatea", desfășoară unele activități, care, prin oportunitatea lor contribuie la ridicarea nivelului cultural-social al femeilor de toate vîrstele. Dintre acestea amintim doar cîteva:

● Expunerea pe tema „Întărirea disciplinei în muncă prin folosirea maximă a capacității de producție și păstrarea avutului obștesc". Expunerea a fost susținută de Viorica Farcaș, președinta comitetului de femei, în fața a cca. 200 femei.

● În cursul lunii martie, angajatele fabricii au urmărit un reușit program artistic susținut de tinerele uteciste. Programul a fost închinat femeilor fruntașe în producție.

Rezultatele unui concurs pe meserii

După ce timp de cîteva zile cei 12 finaliști ai concursului pe meserii și-au disputat întîietatea în faza republicană a celor mai buni sticlari artistici, s-a comunicat, la Mediaș, rezultatul acestei interesante întreceri profesionale. În urma probelor practice și teoretice la care au fost supuși concurenții, juriul a stabilit acordarea următoarelor premii:

— premiul I — elevului Dumitru Mătărea — Mediaș;

— premiul II — elevului Ion Hitcaș — Mediaș;

— premiul III — elevului Georg Weber — Mediaș.

Juriul a mai acordat două mențiuni elevilor Ioan Truță și Ioan Rusu din Turda.

Cîștigătorilor concursului li se vor acorda însemnate premii în obiecte.

Oră de practică în atelierul de tricotat al Grupului școlar M.I.U. Sibiu

● 24 de ore ● 24 de ore ● 24 de ore ●

În județ

● Șirul acțiunilor cu profunde semnificații patriotice desfășurate în municipiul de pe Tîrnava Mare, închinate aniversării revoluției burghezo-democratice de la 1848, a culminat ieri, la Casa de cultură a sindicatelor din Mediaș, unde, în prezența tovarășului Ioan Prică, secretar al Comitetului județean Sibiu al P.C.R., a tovarășului Costică Porime, prim-secretar al Comitetului municipal de partid Mediaș și a celorlalți membri ai biroului Comitetului municipal de partid, a avut loc o mare festivitate, în cadrul căreia a conferențiat tovarășul profesor universitar dr. docent Ștefan Pascu, membru supleant al C.C. al P.C.R., membru al Academiei Republicii Socialiste România, rectorul Universității „Babeș Bolyai" din Cluj.

Cei peste șase sute de participanți au ascultat cu viu interes ampla evocare făcută de eminentul academician, despre anul revoluționar 1848, semnificația sa social-politică pentru evoluția ulterioară a României moderne, minunatele perspective pe care le-a creat socialismul națiunii române.

*

Tot ieri la bustul lui Stephan Ludwig Roth din fața liceului ce-i poartă numele, din Mediaș, în prezența unui numeros public, s-au depus coroane și jerbe de flori în memoria revoluționarului pașoptist. Cu această ocazie a avut loc un ceremonial pionieresc adecvat.

● Vineri, 11 mai 1973, orele 17, în aula facultăților sibiene a avut loc o informare-prelegere cu tema „Perfecționarea organizării de stat și a reglementării juridice în procesul făuririi societății socialiste multilateral dezvoltate", cu participarea unor cadre didactice de la Facultatea de drept din Cluj. Studenții sibieni i-au avut în mijlocul lor ca invitați pe prof. univ. Virgil L. Cîmpianu, conf. univ. dr. Marțian L. Niciu și conf. univ. dr. Gheorghe Boboș.

În țară

● Printre preocupările de mare actualitate ale specialiștilor noștri în domeniul electronicii se numără și pregătirea unei viitoare producții românești de aparate pentru recepționarea programelor de televiziune în culori.

În acest context se înscrie și crearea în atelierele institutului de cercetări electronice a unor componente principale ale unui astfel de televizor. În baza acestor realizări, specialiștii au ajuns la concluzia că, începînd din anul 1974, industria noastră de specialitate va putea să asigure toate piesele de frită necesare aparatului pentru televiziunea în culori.

● La unitatea de mecanizare, transporturi și construcții forestiere din Gura Humorului, a fost realizat — în premieră pe țară — un nou funicular — utilaj deosebit de eficient la transportul buștenilor în pădure.

Instalația, adaptată la tractorul Universal, are o greutate de numai două tone, putînd fi ușor manevrată pe o rază de 400 metri. Ea a fost experimentată cu succes în parchetele forestiere din nordul Moldovei. Utilajul a intrat deja în fabricația de serie.

● 24 de ore ● 24 de ore ● 24 de ore ●

Sibiul la el acasă, sibienii la ei acasă...

1200 hectare zone verzi și parcuri — contraforturi împotriva poluării mediului ambiant

Sibienii își iubesc orașul în care trăiesc, iubesc frumusețile lui naturale, comorile de artă conservate cu grijă, pe care se altoiesc permanent alte valori. Pe măsura trecerii timpului, bătrînul oraș de pe cele două maluri ale Cibinului își oblește spinarea, se integrează viguros în contemporaneitate, purtînd tinerețe în circă toate investițiile și acumulările trecutului.

Cum se manifestă această dragoste? În cartierele Hipodrom, Terezian, Strand și Țiglari, mlădițe tinere ale multisecularului oraș, au fost amenajate în prezenta primăvară 12 hectare zone verzi iar în alte cartiere au fost curățate și au fost executate lucrări de întreținere pe o suprafață de 950 hectare parcuri și zone verzi, au fost plantați 11 200 pomi fructiferi și arbori ornamentali. S-au plantat, de asemenea, garduri vii pe o lungime de 2 kilometri. Cinci hectare de zone verzi amenajate în acest an contribuie substanțial la înfrumusețarea peisajului urban, la purificarea mediului înconjurător.

Lucrările de întreținere și amenajări, de înfrumusețare în piețe, parcuri și străzi s-au executat de către puținele forțe de muncă din schema întreprinderii specializate, la care s-a adăugat, însă, sprijinul masiv al elevilor de la toate școlile, al organizațiilor U.T.C. din uzine, fabrici și instituții, al muncitorilor și al celorlalți cetățeni ai Sibiului.

Organizațiile obștești, comitetele de circumscripții electorale și asociațiile de locatari au fost și ele prezente — în proporție nu tocmai satisfăcătoare — în activitatea de înfrumusețare a orașului, de întreținere și salubrizare a străzilor. Pe liziera pîrîului Rozbav, pe Valea Șurii Mari, s-au plantat, prin grija și munca cetățenilor, 100 de salcîmi, iar pe Calea Șurii Mari s-au plantat prin muncă patriotică 22 de tei de talie mare care vor forma o perdea de protecție și un contrafort împotriva poluării. În circumscripția electorală 105, pe strada Luceafărului, cetățenii au plantat 100 de pomi fructiferi iar cei din strad. Arcului, peste 25 de pomi. În circumscripția 106 s-au plantat 120 de pomi fructiferi în strada Ecaterina Varga și 80 de pomi în strada Diaconovici. Locuitorii acestor străzi se îngrijesc de întreținerea curățeniei străzilor, trotuarelor, șanțurilor și rigolelor, vădind o înaltă conștiință civică și hărnicie gospodărească. În circumscripția 53, bulevardul Victoriei, s-au primenit zonele verzi stradale, în schimb în străzile Jiului, Voltaire, Coșbuc, Th. Neculuță n-a funcționat nici o mătură și nici o roabă... Pe bulevarul Victoriei lipsesc coșurile de gunoaie, mai ales în apropierea stațiilor de autobuze, care prin aspectul lor neîngrijit, schimonosesc obrazul orașului. Un aspect dezolant au și zonele verzi din preajma gării orașului, unde s-a depus o muncă lipsită de îndrumarea competentă a unor horticultori și grădinari.

Mai sînt și cazuri în care, în timp ce unii depun eforturi meritorii de înfrumusețare, alții deteriorează în mod abuziv, condamnabil. Astfel I.R.E. a instalat un cablu de înaltă tensiune sub trotuarul străzii Drumul Ocnei pînă la capătul străzii Pârului și, cu toate că s-a angajat în scris să nivelezе terenul și să refacă trotuarul pînă la 30 martie, nu și-a respectat nici pînă în prezent obligația, lăsînd locul unde s-a lucrat ca după bombardament. Faptul i-a indispus, pe bună dreptate, pe locuitorii din străzile respective, îndeosebi pe cei din strada Pârului, care de o lună de zile nu pot folosi cișmeaua, blocată de săpăturile făcute de I.R.E. Pe zona verde de lîngă complexul meșteșugăresc din Calea Gușteriței, I.C.M. a descărcat un vagon de stîlpi de beton pe care i-a abandonat...

Printre faptele meritorii se numără inițiativa locuitorilor din strada Mărului, care au construit prin munci patriotice și contribuție bănească, un pod de beton, din păcate nebăgați în seamă de Consiliul popular municipal, deși firesc ar fi fost să le acorde sprijin tehnic și material.

În general, se poate afirma că înfrumusețarea și întreținerea toaletei

(Continuare în pag. a IV-a)

DOINA SĂLĂJANU

„Arcaș"

Expoziție de grafică:

Mircea Drăgălău

Printre manifestările cultural-artistice ocazionate de aniversarea a douăzeci de ani de la înființarea Școlii populare de artă din Sibiu se numără și expoziția tînărului pictor amator Mircea Drăgălău, operator la C.F.R. — Sibiu. Pînă la actuala expoziție personală, Mircea Drăgălău a participat, ca elev al Școlii populare de artă, secția grafică și artă decorativă, la toate expozițiile de grup organizate de școală precum și la expoziția județeană organizată de Centrul județean de îndrumare a creației populare și a mișcării artistice de masă Sibiu la Casa artelor, în cadrul bienalei artiștilor amatori, din anul 1972. Cele douăzeci și cinci de lucrări prezente în expoziție (xilogravuri, linogravuri și monotipuri) vin să confirme încă o dată virtuțile caracteristice ale artei decorative și graficii, să le accentueze notele specifice printr-o mare varietate de modalități. Viața, sub diferitele ei forme, cu contrastele-i caracteristice, transpare din fiecare lucrare, peisajul sau figura omenească alcătuind contextul în continuă schimbare de la care s-a pornit în fiecare caz în parte. Reiese, din lucrările expuse, o profundă cunoaștere a trecutului istoric al patriei noastre, a folclorului românesc, acestea constituind tematica preferată a artistului. Se evidențiază în mod deosebit monotipurile „Plugușorul", „Sorcova", „Capra" precum și ciclul de xilogravuri „Podoabe ale Argeșului" unde autorul, preocupat de folclorul și obiceiurile poporului, dovedește a fi un liric profund, momentele esențiale ale zidirii mînăstirii Argeșului, în special, fiind surprinse în datele lor particularizante.

Modificarea peisajului tradițional, produsă în ultimii ani, cu rezultate deosebite, mai ales datorită dezvoltării industriei, apare pregnant sesizată în linogravurile „Transporturi", „Șuieră sirena", „Pe verticală". Ochiul spectatorului obișnuit cu marcantele prefaceri ale epocii contemporane este ajutat să sesizeze nuanțele, deosebirile specifice care dau tonul și vibrația deosebită a peisajului urbanistic.

Continuînd pe această linie de abordare a unei tematici de profund lirism izvorît, se pare, dintr-o firească preferință ce ține de structura sa sufletească, punînd accentul pe căutarea unei game acordată cu sensibilitatea sa, Mircea Drăgălău va reuși să se impună în mișcarea artistică de amatori a județului. Expoziția s-a bucurat de aprecieri din partea vizitatorilor — aceasta constituind o răsplată și un stimulent pentru artist — lucrările fiind accesibile și purtătoare ale unui optimism sănătos.

NICOLAE SCUTEA

CARNET

NIMIC, CÎT ABNEGAȚIA NOASTRĂ!

Mi-a fost dat să văd oameni în ipostaze diferite. Dar, niciodată — absolut niciodată! — n-am fost mai impresionat de ceva mai mult decît de situațiile, așanumitele situații limită — în care oamenii arată — prin ceea ce fac, prin modul cum gîndesc, prin felul cum acționează — că, orice s-ar întîmpla, ei rămîn STĂPÎNI pe situație, că ei și numai ei decid asupra istoriei. Că ei și numai ei pot scrie istoria.

Îmi amintesc inundațiile mari de acum cîțiva ani...

Îmi amintesc ce erau oamenii Mediașului, ai Văii Oltului, ai Văii Hîrtibaciului... „Apa, ca un bivol negru" — a scris un confrate pe genericul unui film dedicat acelor zile și nopți de încleștare. M-am gîndit mereu de atunci la titlul acesta și nu mi-a plăcut ceva: nici acum nu pot crede că APA trebuia să figureze ca personaj în titlu. Nu! Nu apa! OMUL!

Omul atotputernic, omul minunat, omul croit după tiparul abnegației și curajului, al hotărîrii și dăruirii în folosul semenilor săi. Încît, de așa stau lucrurile... Încît... Ieri noapte (cînd mii și zeci de mii dintre noi dormeau liniștiți) apele văilor noastre, ale rîurilor noastre s-au umflat din nou... S-au umflat a amenințare. Pe Cibin și spre Cristian, pe Hîrtibaci în sus și pe Tîrnavă, la Mohu și la Veștem, noaptea, au ieșit OAMENII. Au ieșit, ca alte dăți, nesperiați, neînfricați, doar cu gînd că apa, oricît de învolburată, trebuie să dea înapoi din fața zidului pe care-l formează de fiecare dată în situații dramatice oamenii. Atunci, în asemenea ore, nu mai contează că ieri ai fost cu stîlpul în mînă ori cu mîna pe freză. Nu mai contează apelativul cu care semenii te interpelează. Contează doar că ești om și că trebuie să pui mîna pe sapă, pe lopată. Contează că ești în frontul cel mare menit să împiedice apa să-nvingă.

Atît doar contează!

Iar dacă ieri noapte, ieri, azi noapte au fost pe maluri zdrelite elevi de la Școala de șoferi ori cooperatori din Cristian, muncitori de la Record ori gospodari din zonă, dacă primul care a pus mîna a fost activistul de partid de la județ, primarul comunei ori cetățeanul ce locuiește la nr. X — totul, absolut totul, toate aceste amănunte nu mai au importanță.

Ceea ce-i important, însă, este doar împrejurarea că, în situații ca acestea, zidul de netrecut al abnegației umane arată mai complete și mai sigure semnificații decît toate prelegerile despre etică la un loc!

VICTOR DOMȘA

Secvențe sibiene în alb și... negru

„Închis pentru aranjare"

Luni, 7 mai a.c., ora 18,15. Unitatea nr. 58 — „Mercerie-ciorapi", din Piața 6 Marie, (resp. Maria Gehl), era închisă, deși orarul „spune" clar altceva: 17—20,30, deschis. Peste o jumătate de oră (la 18,45) trecem din nou pe acolo: tot închis. Pe ușă este lipit un bilet: „Închis pentru aranjare".

Nu de puține ori în timpul programului de lucru pe ușile unor magazine citești anunțuri ca: „Închis pentru inventar", „Nu deranjați. Primim marfă", „Mă întorc imediat" etc. Trebuie să recunoaștem că acesta cu „aranjarea" este ceva... nou! Nou, dar la fel de neplăcut pentru cumpărătorii care au venit degeaba pînă la unitatea cu pricina.

„Pescuitori în apă tulbure"

Nu este vorba — așa cum s-ar părea — de titlul filmului atît de cunoscut, ci de acei oameni cu înfățișare dubioasă care, în fiecare dimineață, dau tîrcoale recipienților unde sînt aruncate resturile menajere. Mai ales în noile cartiere de blocuri, îi vezi scormonind și împrăștiind hîrtii și gunoaie în căutarea resturilor ce mai pot fi folosite la hrana găinilor, rațelor sau porcilor. Cu desagi, pungi, saci sau chiar cu cărucioare vin de cum se luminează a ziuă și răstoarnă, împrăștie, aruncă, cu o conștiinciozitate demnă de o cauză mai bună. După ei, vîntul nu are decît să „desăvîrșească" opera poluînd proaspetele spații verzi din jurul blocurilor.

Nu se poate face nimic împotriva acestor indivizi care murdăresc constant și sistematic orașul?

O inițiativă care trebuie continuată

Direcția Județeană Comercială a avut cu mai mult timp în urmă o inițiativă binevenită: automagazinul care pune la dispoziția locuitorilor din cartierul Strand produsele alimentare strict necesare, scutindu-le pe gospodine de drumuri suplimentare pînă în oraș.

Odată cu venirea primăverii, multe din alimentele care se desfac prin acest automagazin riscă să se altereze din cauza căldurii. Trebuie găsită o soluție pentru ca inițiativa mai sus amintită să nu se „stingă". Și sîntem convinși că se va găsi, spre satisfacția cetățenilor.

Ai cui sînt stîlpii?

Pe străzile V. Cîrlova și Fîntînii, din vecinătatea stadionului Voința, stau aruncați pe lîngă garduri, spre a nu împiedica circulația (!), mai mulți stîlpi de beton ce urmează a-i înlocui pe cei vechi, din lemn. Că vor fi o dată și o dată instalați, nu ne îndoim. Cînd însă și de către cine? Pentru că, dacă vor mai fi lăsați acolo, „stăpînii" lor riscă să nu mai găsească mare lucru cînd vor vrea să înceapă lucrul.

COLOANA DIVERSELOR

A tras... de pe sfoară

Vasile Șerb, 23 de ani, domiciliat în Cisnădie, str. Țesătorilor nr. 23, a fost eliberat condiționat din închisoare la 10 aprilie 1972, dar se pare că nu era încă definitiv lecuit. Pentru că, nu după mult timp, noaptea, în loc să doarmă ca tot omul după o zi de muncă, a început să se furișeze prin curțile concetățenilor săi „ușurîndu-i" de hainele și rufele întinse pe sfoară. Apoi lua drumul... iarmarocului, unde le valorifica.

În 8 mai a.c. i s-a „înfundat". La ora 9 dimineața cînd, ca de obicei, venise la piață cu o parte din pradă, a fost identificat și reținut. În afara celor 17 obiecte vestimentare pe care le avea cu el, acasă mai poseda în „inventar" alte 26.

De la „bal" la... spital

Românul cînd riscă într-o acțiune are o vorbă: ori la bal, ori la spital. La Mediaș s-a întîmplat altfel.

În 8 mai a.c., la ora 2,15, pe str. Greweln, un autoturism a intrat într-un stîlp de susținere a rețelei electrice. Conducătorul auto Ioan Gabor (34 ani, din Mediaș, str. Gh. Gh. Dej nr. 41) și pasagerul Iosif Nistor (25 ani, cu domiciliul stabil în Copșa Mică, str. Col. Laborator, bloc 31 A) au decedat. Veneau de la Hanul Căprioarei unde I. G. chefuise iar I. N. îl servise din belșug (era ospătar).

A devenit atît de cunoscut traiectul: alcool — viteză — accident încît comentariile sînt de prisos.

Dispariție... tragică

În ziua de 5 mai a.c. șoferul Alexandru Datcu (27 de ani, domiciliat în comuna Păuca nr. 353, jud. Sibiu) angajat al Direcției județene de drumuri și poduri, conducînd sub influența alcoolului (alcoolemie 1,99 la mie) autobasculanta cu nr. 31-SB-385, cu care transporta nisip pe șoseaua Curmătură—Păltiniș, a pierdut controlul volanului. Părăsind șoseaua pe partea stîngă a direcției sale de mers, s-a prăbușit într-o rîpă oprindu-se între copaci la o distanță de cca 150 m de la șosea.

Curios este faptul că „dispariția" mașinii și a șoferului n-a fost observată de către cei care trebuiau să supravegheze aceste transporturi astfel încît cadavrul lui A. D. și resturile autobasculantei au fost descoperite abia în 7 mai a.c. la ora 16!

Halal organizare...

„Ciclist"

A fost arestat preventiv Petru Fagiura (19 ani, domiciliat în Sibiu, str. 13 Aprilie nr. 4, de meserie lăcătuș dar neîncadrat în cîmpul muncii) care în perioada septembrie 1971 — aprilie 1973 a comis mai multe furturi. Se credea un hoț „deștept": nu „subtiliza" decît obiecte necuvîntătoare și, pe cît posibil cu roți: biciclete. Cînd însă și-a lărgit „sectorul", „colecționînd" și alte obiecte din locuințele oamenilor — printre care un loc privilegiat îl acorda aparatelor de radio portative — ulciorul s-a spart. Și cum necinstea și hoția au picioare scurte P. F. a fost prins. Urmează „răsplata".

Cînd neglijența e stăpînă...

Neglijența, cred, ar trebui situată pe primul loc între cauzele generatoare de întîmplări nefaste. Cînd neglijența se aliază, apoi, cu imprudența — este greu de prevăzut ce se poate întîmpla.

Alexa Dragomir, dintr-o comună maramureșană, conducea un tractor cu o remorcă spre Săliște. În remorcă îl avea ca pasager pe Vasile Deac. La un viraj, pasagerul „a zburat" accidentîndu-se foarte grav.

Două aspecte sînt de subliniat: a) remorca nu era amenajată pentru transport de persoane și era degradată; b) în pofida tuturor reglementărilor, a fost folosită pentru asemenea transporturi. Tractoristul s-a ales cu 1 an închisoare. O pedeapsă care atenționează!

D. IONAȘCU

DIALOG cu cititorii

Pentru stropitul pomilor, acțiune de mare importanță, au existat cu circa doi ani în urmă echipe speciale care efectuau operațiunea atît în sezonul de iarnă cît și de vară în gospodăriile personale ale locuitorilor mai cu seamă din Sibiu. Laboratorul județean de protecția plantelor, stimate tovarășe **Ilie Bozdoc** din Sibiu, ne încunoștiințează că la nivelul municipiului, nemaiputîndu-se organiza echipe specializate, acțiunea de stropire s-a efectuat (și se efectuează) individual sau prin asocierea mai multor vecini care și-au stropit pomii din grădini. În acest scop, laboratorul pune la dispoziția solicitanților, desigur contra cost, pesticide, aparatura portabilă sau carosabilă și asigură îndrumarea tehnică. Ca atare, fie individual, fie că vă asociați cu alți vecini, adresați-vă laboratorului respectiv, pentru a vă stropi pomii în vederea combaterii bolilor și dăunătorilor.

*

Iată ce aveți de făcut, tovarășe **Constantin Popovici** din Sadu în situația în care vecinul dvs. refuză să îndeplinească hotărîrea judecătorească. Aceeași sentință vă autorizează să construiți dvs. groapa betonată pentru gunoi, desigur pe cheltuiala vecinului, Dumitru Botărel. Dovedind cu acte cheltuielile ce le veți face cu construcția gropii, suma respectivă va fi recuperată de către executorul judecătoresc de la vecinul dvs. Soluții, într-un fel sau altul, sînt deci pentru a se îndeplini pe de o parte o hotărîre judecătorească, înlăturîndu-se posibilitatea de deteriorare a clădirii proprietatea dvs., iar pe de altă parte, avem convingerea că astfel există toate motivele ca litigiul dintre doi vecini să se stingă. Nu de alta dar este bine ca doi săteni să trăiască în bună vecinătate.

*

În ceea ce privește introducerea unui autobuz care să asigure transportul între satul dvs., Florești și centrul de comună, Laslea, tovarășe **Traian Harbădă**, vă informăm următoarele: Propunerea dvs., de altfel, o cerință pe cît de utilă pe atît de justificată, nu poate fi momentan satisfăcută. Aceasta din două motive. Primul că drumul nu este încă terminat și faptul că Autobaza T.A. Mediaș nu dispune în prezent de capacitatea necesară încît să deschidă un nou traseu, asigurînd cum se cuvine transportul între cele două localități. Rămîne însă propunerea în atenția Autobazei T.A. Mediaș ca în viitor, prin mărirea capacității de transport să rezolve și această problemă.

Red.

CRONICĂ

Prin hotărîre a Comitetului Executiv al C.C. al P.C.R. și a Consiliului de Stat a fost aprobată componența Consiliului organizării economico-sociale, înființat prin Legea nr. 3/1973.

Consiliul este format din 45 de membri, reprezentanți ai unor ministere și organe centrale, primi-secretari și secretari ai unor comitete județene de partid, conducători de centrale și întreprinderi industriale specialiști în probleme de organizare a activității economico-sociale.

Prin decret al Consiliului de Stat, tovarășul Gheorghe Pană, secretar al C.C. al P.C.R., membru al Consiliului de Stat, a fost numit președinte al Consiliului organizării economico-sociale.

În funcția de prim-vicepreședinte al Consiliului a fost numit tovarășul Petre Lupu, ministrul muncii. Prin același decret, tovarășul Ion Românu a fost numit vicepreședinte, iar tovarășul Aurel Ioncică, secretar general al Consiliului organizării economico-sociale.

Străduță din Sighișoara

CONCURS

„Cine știe cîștigă"

Elevii Liceului industrial pentru construcții de mașini din cadrul Grupului școlar „Independența" au participat în ziua de 10 mai, la clubul „7 Noiembrie" din Sibiu, la un interesant concurs cu tema „File din istoria U.T.C.". Concurenți — elevii claselor II A și II C. Au cîștigat elevii clasei II A cărora li s-au acordat premii.

CALEIDOSCOP CULTURAL

• Miercuri, în sala clubului căminului cultural din Biertan au avut loc bogate manifestări închinate zilei de 9 Mai. Recitalul de poezie, care a cuprins emoționante poezii patriotice, a fost urmat de expunerea prof. Zenobia Ursu, referitoare la semnificația istorică a zilei de 9 Mai. Elevii Școlii generale din localitate și-au adus o însemnată contribuție, pregătind un montaj literar-muzical închinat zilei independenței de stat a României și victoriei asupra fascismului. Programul s-a încheiat cu vizionarea filmului românesc „Secretul cifrului".

• Urmînd o tradiție înrădăcinată printre sibienii pasionați de lectură, joi, ora 18, a avut loc în ambianța plăcută a sălii „Astra" o întîlnire deosebit de interesantă între cititori și scriitorii Ladmiss Andreescu, Cornel Brahaș și Ion Rahoveanu. Pe parcursul celor aproximativ două ore, cît a durat întîlnirea, Mircea Avram a prezentat cărți ale scriitorilor mai sus menționați, după care s-au citit poezii și s-au purtat discuții. Un auditoriu numeros, cu o largă participare la comentariile pe marginea cărților prezentate, a făcut dovada interesului larg de care acești scriitori se bucură în rîndul cititorilor.

• Ieri, la orele 20, sala clubului „Independența" a fost gazda primitoare a unui atractiv spectacol prezentat de elevii Liceului nr. 2 din Sibiu. Programul variat a fost realizat cu concursul tuturor formațiilor artistice precum și al fanfarei „Blasia" a liceului. Aplauzele care au răsplătit străduința tinerilor artiști amatori au fost binemeritate.

• Formația de teatru a Casei de cultură din Agnita a prezentat ieri, 11 mai, piesa în limba germană „Bunicul vîndut". Spectacolul va fi reluat mîine, duminică, 13 mai, la orele 16 și 20.

• Despre formele complexe ale poeziei actuale și tendințele ce se manifestă, despre poeții acestui „ev aprins" va vorbi prof. Gherasim Rusu în cadrul conferinței „Poezia actuală și direcțiile ei". Recitatorii din cadrul Casei de cultură va oferi în continuare un recital din poezia actuală. Această frumoasă seară dedicată poeziei va avea loc azi, la ora 19,00, în sala mică a Casei de cultură din Agnita.

• Cetățenii din comuna Ațel îi vor avea azi ca oaspeți pe membrii formațiilor artistice ale Casei de cultură din Dumbrăveni. Programul susținut în limba germană, este variat și atractiv: o piesă de teatru, melodii din repertoriul fanfarei, o suită de dansuri populare germane și momentul muzical oferit de grupul vocal al Casei de cultură vor proba în fața spectatorilor nu numai frumusețea folclorului german dar și măiestria artiștilor amatori.

La dispoziția dvs.

CINEMA

SIBIU: PACEA: Alfred cel Mare (orele 9,00; 12,00; 14,30; 17,30; 20,30); ARTA: **Nici un moment de plictiseală** (orele 10,00; 12,30; 15,30; 18,00; 20,30); TINERETULUI: **Explozia** (orele 10,00; 12,00; 14,30; 16,30; 18,30; 20,30); 7 NOIEMBRIE: **Al 8-lea** (orele 10,00; 14,00; 16,00; 18,00 și 20,00).

MEDIAȘ: PROGRESUL: **Războiul lui Murphy** (orele 9,00; 11,15; 14,00; 16,30; 19,00; 21,15); TINERETULUI: **Fete în soare** (orele 10,00; 16,30; 18,30; 20,30).

CISNĂDIE: POPULAR: **A fost o dată un polițist** (orele 11,00; 16,00; 18,00 și 20,00).

AGNITA: 8 MAI: **Vulpi și șoricei** (ora 10,00) și **Nu fi trist** (orele 16,00; 18,00 și 20,00).

DUMBRĂVENI: 7 NOIEMBRIE: **Călăreții** (orele 18,00 și 20,00).

BAZNA-BĂI: **Adio, prieteni** (orele 17,00 și 19,00).

APOLDU DE SUS: 23 AUGUST: **Nu-mi place ziua de luni** (orele 17,00 și 19,00).

TELEVIZIUNE

9,00 — Curs de limba germană. Lecția a 53-a. 9,30 — A fost odată ca niciodată... „Povestea micului cocoșat" (II). 10,00 Telex. 10,05 — Publicitate. 10,10 Ansambluri folclorice (reluare). 10,40 — De vorbă cu gospodinele. 11,00 — Selecțiuni din emisiunea „Seară pentru tineret" (reluare). 11,50 — Roman foileton. Cîntec la apusul soarelui. Reluarea episodului V — „Secerișul". 12,30 — Cărți și idei (reluare). 13,00 — Telejurnal. 16,00 — Telex. 16,05 — Cunoașteți legile? 16,20 — Barzi și rapsozi. Neculai Popescu — comuna Victoria, județul Brăila. 16,30 — Emisiune în limba germană. 18,15 — Ritm, tinerețe, dans. 19,00 — Arc peste timp. Oamenii pădurilor. Film. 19,20 1001 de seri. 19,30 — Telejurnal. Cincinalul înainte de termen — cauză a întregului popor. 20,00 — Cîntecul săptămînii: Viața-i frumoasă. 20,05 — Avanpremieră. 20,10 — 52 de inițiative în 52 de săptămîni. Cooperatori... la zece ani! 20,25 — Teleenciclopedia. 21,10 — Film serial. Mannix. 22,00 — În studio... Gianni Morandi. 22,30 — Telejurnal. 22,40 — Concurs internațional de gimnastică modernă. Selecțiuni înregistrate de la Sofia. 23,10 — Cîntece de petrecere.

CĂRȚI NOI

Mihail Florescu. Materia sau realitatea obiectivă. Editura politică; Anton Dumitriu: **Teoria logicii**. Editura Academiei; Nicolae Bălcescu: **Scrieri alese**. Editura Minerva; Alexandru Vianu: **Istoria S.U.A.** Editura științifică; * * *: **Contribuția practicii judecătorești la dezvoltarea principiilor dreptului civil roman**. Editura Academiei; P. Bănărescu, N. Boșcaiu: **Biogeografie. Perspectivă genetică și istorică**. Editura științifică.

EXPOZIȚII

În Turnul sfatului, expoziția permanentă: **Din istoria orașului Sibiu**. Cuprinde momente din istoria arhitecturii, fortificațiilor, breslelor — exponate originale, imagini din orașul medieval, fotocopii ale unor acuarele din sec. al XVIII-lea, care redau monumentele existente atunci, ulterior înlăturate prin sistematizarea orașului. Vizitarea se poate face zilnic între orele 9—17.

TEATRU

La Teatrul de stat din Sibiu, ora 19,30 are loc spectacolul cu piesa **Tragedia fecioarei**, abonament C, iar actorii secției germane a teatrului din Sibiu se vor deplasa la Zădăreni cu piesa **Povestea unei iubiri** și la Vișeul de Sus cu **Unchiul nostru din Jamaica**.

Aniversări

• La 12 mai 1949 a avut loc constituirea Comitetului național pentru apărarea păcii în Republica Socialistă România.

• 1887 — S-a născut Köblös Elek, militant de seamă al mișcării muncitorești din țara noastră (m. 1937).

• 1842 — S-a născut compozitorul francez Jules Massenet (m. 13. VIII. 1912).

• 1265 — ITALIA — S-a născut poetul Dante Alighieri (m. 1321).

• 12 mai 1364 — POLONIA — A fost înființată Universitatea „Jagellona" din Cracovia.

Timpul

Centrul meteorologic Sibiu comunică: vremea în curs de îmbunătățire treptată cu cerul schimbător. Izolat, va mai ploua slab. Vîntul va sufla slab din sectorul vestic. Temperatura în creștere. Minimele vor fi cuprinse între 6 și 8 grade, iar maximele vor oscila între 16 și 20 grade.

Pentru noua secție de mecanică fină și precizie

Uzina „Balanța" Sibiu

organizează curs de calificare de 6 luni pentru meseria de presator metale la rece. Se primesc candidați cu minim 4 clase elementare, în vîrstă de 18—35 ani.

Acte necesare:

— certificat de naștere în original
— certificat de studii în original și 2 copii
— analiza sîngelui și radioscopia pulmonară
— 2 fotografii 2/3.

Pe perioada școlarizării, cursanții beneficiază de un salariu de 1 051 lei.

Odată cu înscrierea la curs se face și angajarea.

În ziua de 23 mai 1973, ora 8, la sediul

I. C. L. S. Mărfuri industriale, unitatea Consignația Sibiu

str. Avram Iancu nr. 6, se vor vinde prin licitație publică un număr de 3 autoturisme.

Caracteristicile și prețul de începere a licitației precum și adresa unde se pot vedea autoturismele sînt afișate la sediul unității Consignația, str. Avram Iancu nr. 6. Relații suplimentare la sediul unității Consignația sau telefon 1 31 71.

Uzina de reparații utilaje electrice Cîmpina

str. Bobîlna nr. 44, județul Prahova
execută lucrări de reparații medii și capitale la:

— motoare electrice de curent alternativ de joasă și înaltă tensiune de toate tipurile pînă la 3000 KW;

— transformatoare de forță și lumină pînă la 4000 KVA 35 KV;

— electromotoare și dinamuri auto.

Utilajele se vor trimite complete (așa cum au rezultat din starea de funcționare), însoțite de comenzi ferme.

Relații suplimentare se pot obține la telefon 1 25 77 și 1 17 10 Cîmpina.

MICA PUBLICITATE

VIND bufet furnir nuc și toaletă. Str. Șelarilor 9, apartament 2, în zilele lucrătoare de la 17—19.

VIND mașină de cusut SINGER. Str. Goethe 34, telefon 1 16 84.

VIND IMS, transformat. Sibiu, telefon 3 09 83, vizibil zilnic.

VIND Dacia 1100, rulat 24 000 km. Agnita, Bisericii 49, Lăcătuș.

PIERDUT legitimație student nr. 67 pe numele Geamănu Radu. O declar nulă.

PIERDUT, 7 mai, măgar, cart. Lazaret. Adresați str. Bălcescu 10, Vasile. Recompensă.

MEDITEZ ELEVI clasele I—VIII, eventual predau stenografie. Telefon 1 41 08, str. Oituz 6.

OFER CAMERA, bucătărie, dependințe, central, doresc 2 camere, bucătărie, dependințe, central. Adresați căsuța poștală 89, Sibiu.

VIND Moskvici 407, stare foarte bună. Str. Alba Iulia 20.

PAŞOPTIŞTI DE SEAMĂ PRIN SIBIUL ANULUI REVOLUŢIONAR

Sibiul — un centru de iniţiativă revoluţionară românească

Mişcarea de idei novatoare premergătoare revoluţiei paşoptiste a generat o tot mai intensă circulaţie a valorilor cultural-ideologice în limba română. Au apărut ziare şi cărţi care s-au bucurat de o largă adeziune în sinul poporului. Reprezentanţii de frunte ai intelectualităţii progresiste române şi germane din Transilvania, unii dintre ei activînd susţinut şi în zona sibiană, cum ar fi George Bariţiu, Andrei Şaguna, Simion Bărnuţiu, Axente Sever, August Treboniu Laurian, Nicolae Pascu, Nicolae Pamfile, Ioan Hannia, Stephan Ludwig Roth, Iosef Marlin, Anton Kurz ş.a. au promovat o literatură cu conţinut revoluţionar, criticînd aspru rînduielile feudale, păturile privilegiate şi cerînd înlocuirea societăţii anacronice cu una bazată pe principiile libertăţii, egalităţii şi fraţiei.

În sînul populaţiei româneşti din zona Sibiului prinde foarte repede ideea „panvalahismului" — propagată de Bariţiu încă din 1843, în „Foaie pentru minte...". Ea îşi va găsi materializarea în programul revoluţionar de la Blaj.

Sibiul poate fi considerat un centru de iniţiativă revoluţionară. De aici s-a lansat încă din 24 martie 1848 primul manifest-program intitulat „Provocaţiune" care s-a difuzat în toată Transilvania prin grija studenţilor români de la Academia de drept. Manifestul a fost întocmit de un grup de tineri intelectuali în frunte cu Simion Bărnuţiu, fost student al acestei academii sibiene. Manifestul a fost de fapt un preambul al programului revoluţionar definit mai tîrziu. Pe străzile oraşului au fost împrăştiate în aceeaşi zi afişe care cereau desfiinţarea cenzurii şi libertatea presei. Intelectualii români din Sibiu s-au întrunit, în ziua de 25 martie, hotărînd concomitent cu cei din Braşov şi Blaj, să se treacă la acţiuni de masă în vederea convocării unei adunări naţionale. Simion Bărnuţiu este semnalat ca prezent în Sibiu şi în luna aprilie. Printr-o scrisoare din 7 aprilie el comunică lui Iacob Mureşan că românii din Sibiu sînt uniţi în ideea necesităţii recunoaşterii naţionalităţii române cu toate drepturile politice, cetăţeneşti, bisericeşti şi şcolare, recomandînd unitatea tuturor românilor din Transilvania pe aceeaşi baricadă de idei.

Ecoul manifestărilor burgheziei româneşti din oraş s-a răspîndit cu repeziciune şi în lumea satelor sibiene. Mişcările ţărăneşti din satele sibiene şi din întreaga Transilvanie au contribuit la radicalizarea şi maturizarea politică a ţărănimii, baza socială cea mai largă pentru susţinerea revoluţiei, a programului de reforme burghezo-democratice şi mai cu seamă revendicarea fundamentală de desfiinţare a iobăgiei şi a relaţiilor urbariale cu caracter feudal.

Cu toate măsurile restrictive luate de comandamentul militar, Sibiul a găzduit în 26 aprilie o conferinţă naţională a fruntaşilor revoluţiei la care au participat şi profesorii ardeleni veniţi din Muntenia: August Treboniu Laurian, Axente Sever, Aron Florian, Petre Suciu, Constantin Roman, Nicolae Bălăşescu. La această conferinţă prezidată de Simion Bărnuţiu s-a prezentat un nou proiect-program prin care se cerea: proclamarea naţiunii române, depunerea jurămîntului naţional, stabilirea culorilor albastru, alb şi roşu pentru drapelul adunării de la Blaj peste care s-au scris cu litere de aur: „Libertate, egalitate, fraţietate şi virtutea română reînviată".

Sibiul a devenit un puternic centru de acţiune şi de propagandă a ideilor social-politice îndrăzneţe contribuind din plin la cristalizarea ideologică a programului revoluţionar în 16 puncte, adoptat prin marele plebiseit naţional de pe Cîmpul Libertăţii. Dar şi după luna mai cînd ideile revoluţionare burghezo-democratice proclamate la Blaj au devenit angajamente ale naţiunii, tot Sibiul a fost ales drept sediul Comitetului naţional român prezidat de Şaguna şi Simion Bărnuţiu care a avut misiunea de a milita pentru traducerea în fapt a programului revoluţiei.

În a doua parte a anului 1848 Comitetul naţional, preluînd conducerea efectivă, a polarizat în Sibiu pe toţi revoluţionarii fruntaşi ai românilor, Avram Iancu, Ioan Buteanu, George Bariţiu, Simion Bărnuţiu, Axente Sever care s-au întîlnit de mai multe ori în Sibiu pentru a discuta planurile de insurecţie armată a românilor.

În luna noiembrie, dezamăgit de eşecul revoluţiei muntene, se afla în Sibiu neînfricatul Nicolae Bălcescu, care a încercat să convingă revoluţionarii români ardeleni de a se împăca cu revoluţionarii unguri în vederea luptei comune împotriva duşmanului comun — regimul habsburgic. Recrudescenţa sîngeroaselor ciocniri româno-maghiare din Apuseni cauzate de politica de supremaţie naţională a nemeşimii maghiare a întîrziat însă aplicarea în practică a acestei idei generoase.

Înverşunatele lupte care s-au dat între trupele imperiale austriece în alianţă cu armata de intervenţie ţaristă şi armata revoluţionară maghiară condusă de generalul Bem în prima jumătate a anului 1849, a însemnat de fapt sfîrşitul revoluţiei româneşti şi a celei maghiare.

Dar mişcarea de emancipare naţională a poporului român a continuat şi după anul 1849, înfruntînd cu stoicism rigorile regimului poliţienesc al absolutismului austriac. Sibiul a rămas şi după revoluţie o cetăţuie a curentelor politice şi cultural-naţionale pentru dezrobirea socială şi naţională prefigurate în dezideratele paşoptiste, pînă la desăvîrşirea Unirii din 1918. Iată de ce ne-am gîndit să publicăm în pagina de faţă portretele unor paşoptişti legaţi prin activitatea lor revoluţionară de Sibiu.

GEORGE BARIŢIU — o conştiinţă patriotică fierbinte

Între fruntaşii revoluţionari români din anul 1848 George Bariţiu a fost una din cele mai importante figuri. El a adoptat o poziţie înaintată, avînd un rol important în clarificarea ideologică a programului revoluţionar adoptat de Marea Adunare Naţională a românilor la Blaj.

Din activitatea sa politică intensă se degajă ideea luptei pentru revendicări sociale şi naţionale a românilor transilvăneni. El a fost omul care vedea problemele revoluţiei în toată complexitatea lor, sesizînd interpătrunderea dintre problema socială, îndeosebi cea agrară, şi cea naţională. „Pămînt liber şi muncă liberă pentru toţi cetăţenii Transilvaniei" — pretindea Bariţiu în preajma revoluţiei de la 1848. Cerea în acelaşi timp recunoaşterea egalităţii sociale şi naţionale „între toţi iubitorii de libertate".

După 1848 şi-a axat lupta pe apărarea principiilor şi cuceririlor revoluţiei, pentru apărarea autonomiei Transilvaniei şi pentru combaterea dualismului austro-ungar. Fiu devotat al unui popor asuprit, manifestîndu-se necontenit ca atare, Bariţiu a condamnat şi a dispreţuit întotdeauna şovinismul şi ura între popoare, militînd în mod permanent pentru apropierea şi colaborarea între ele.

Om al epocii sale, personalitate dominantă în a doua jumătate a veacului trecut, Bariţiu a luat atitudine faţă de toate problemele actualităţii, propunînd, în limitele concepţiei burgheze, soluţii progresiste şi democratice. Atît la „Asociaţiunea pentru literatura română şi cultura poporului român (ASTRA) cît şi la Academia Română s-a impus ca un spirit modern, fecund, preocupat necontenit de înnoirea concepţiilor şi metodelor depăşite, de realizarea năzuinţelor politice şi culturale ale naţiunii române.

Principala sa operă istoriografică, **Părţi alese din istoria Transilvaniei**, e un elogiu al luptei poporului român de peste Carpaţi pentru cultura şi emanciparea sa politică — un testament pentru viitor.

Apriga sa luptă pentru emanciparea, unirea şi independenţa poporului român concretizată într-o vastă operă scrisă, care însumează peste 6 000 de titluri, îl fixează în istoria veacului său alături de Gheorghe Asachi, Nicolae Bălcescu, Mihail Kogălniceanu, Simion Bărnuţiu, Timotei Cipariu, Avram Iancu şi Andrei Şaguna.

Valoarea scrisului său nu trebuie căutată în nivelul şi în efectele sale literare. Bariţiu n-a căutat să delecteze, ci să instruiască, să lumineze, să convingă, să formeze idei şi să determine acţiuni. Armele sale n-au fost metaforele, imaginile şi cuvintele de sugestie, ci informaţia largă, de natură istorică şi economică, logica impecabilă, puterea de concretizare în formule şi concluzii care să se impună nu prin semnificaţia estetică, ci prin capacitatea de exprimare a năzuinţelor şi drepturilor unui popor împilat. (V. Netea, George Bariţiu. Viaţa şi activitatea sa, Editura ştiinţifică, Bucureşti 1966, p. 328).

Bariţiu a fost condus în viaţă de o conştiinţă patriotică fierbinte în tot ce a făcut. Dezvoltarea mişcării muncitoreşti din Transilvania după 1848, l-a făcut să-şi îndrepte privirile şi în această direcţie, sesizînd, justificînd şi chiar simpatizînd cu lupta dintre „capitalul braţelor" şi „bogăţia de capitaluri".

prof. NICOLAE NISTOR
director Arhivele statului Sibiu

Stephan Ludwig Roth

Edificatoare pentru caracterizarea poziţiei lui Stephan Ludwig Roth în anul revoluţionar 1848 este, înainte de toate, atitudinea lui neabătută faţă de postulatele majore ale revoluţiei. În centrul obiectivelor sale de luptă se aflau desfiinţarea servituţiilor feudale şi eliberarea ţărănimii iobage, întronarea libertăţilor democratice burgheze şi realizarea unităţii şi independenţei naţionale. Aceste obiective au fost susţinute de Roth în ajunul şi în toiul revoluţiei, reprezentînd, în fond, o poziţie burghezo-democratică în care s-au suprapus şi încîlcit, pe urmă, un ghem greu de răsfirat tendinţe contradictorii.

Marea comprehensiune pentru revendicările poporului român îl îndeamnă pe Roth să ia parte la adunarea de la Blaj, din ziua de 3/15 mai 1848.

După Adunarea naţională de la Blaj, Roth are o viziune politică clară a drepturilor româneşti, caracterizată în mod corespunzător şi prin folosirea denumirii de „român" în locul celei de „valah". Folosind cu simpatie denumirea de români (Romanen) — paşoptistul scria într-un articol publicat în ziarul „Transilvania": „O fac dintr-un simţămînt frăţesc faţă de acest popor mult promiţător al patriei noastre şi ca urmare a unui deziderat şi hotărîre publică şi unanimă a acestei măreţe adunări populare. Ei au declarat că termenii olah, vlah, bloch şi valah nu le convin ... şi au cerut ca de acum înainte şi pentru totdeauna să nu fie numiţi altfel decît români (Romanen), căci numai această denumire arată cu adevărat şi pe bună dreptate originea graiului şi istoria lor ... din partea mea, este o frăţească împlinire a voinţei lor. Cine vrea, ca şi mine, să recunoască în mod public naţionalitatea lor, să se comporte la fel". „Dacă majoritatea Dietei din Cluj proclamă uniunea, naţiunea română va privi lucrul acesta — cum li este de fapt — drept un refuz al recunoaşterii naţionalităţii sale... Ideea unui stat al românilor trăieşte în mii şi mii de inimi. Materia este inflamabilă, nu poate rămîne multă vreme fără efect, chiar dacă va curge sînge".

Ideea naţională cuprinde tot mai mult masele, acum cînd ţăranii români îşi găsesc sfătuitorii şi conducătorii lor în intelectuali. Eruditul profesor, copleşit de impresia Adunării de la Blaj, relata: „Masele care au venit la această grandioasă adunare porniseră pentru a auzi cuvîntul despre desfiinţarea robotelor ... În fiecare participant însă care urmase o şcoală cît de modestă se deşteptase gîndul naţionalităţii. Acest gînd prinse rădăcini atît de adînci, încît el nu va mai putea fi niciodată scos din inimile românilor". Tinerii „tribuni" erau convinşi că poporul român, odată trezit din „somnul cel de moarte", nu va renunţa niciodată la drepturile sale seculare.

Se răspîndeşte în cercuri largi gîndul unirii celor trei ţări cu populaţie covîrşitoare românească. La Blaj se auzeau tot mai multe glasuri care cereau: „Vrem să ne unim cu ţara". Rapoartele dregătorilor din comitate arată că, după adunarea de la Blaj, în multe comune ţăranii vorbeau despre unirea Transilvaniei cu Ţara Românească.

„Pînă la urmă, ideea de naţionalitate — spune Roth — era atît de adînc înrădăcinată în inimile tuturor încît niciodată nu va mai putea fi stîrpită. Mulţimea îmbrăţişase acest crez al naţionalităţii atît de călduros, strîngîndu-l la inima ei entuziastă, ca şi stegarul rănit pe cîmpul de luptă, drapelul său". El vorbeşte apoi de steagul naţional românesc, care fluturase la Blaj. „E drept că steagul acesta naţional nu era împlîntat atît de sus, ca să poată fi zărit chiar de la Dunăre — releva el —, totuşi, ţinînd seama de reciprocitatea influenţelor, spirituale, filfîitul culorilor naţionale româneşti aici la noi trebuie să fi făcut inimile din Iaşi şi Bucureşti să bată la unison. Oare mă înşel?", se întreba Roth. Istoria a dovedit că el aprecia just dorinţa realizării desăvîrşirii unităţii de stat a poporului român.

Pentru asemenea afirmaţii curajoase, prevestitoare a unităţii naţionale a poporului român, Roth a fost condamnat la Cluj de un tribunal al nobililor. La 10 mai 1848 este executat la Cluj.

CAROL GÖLLNER
membru al Prezidiului Academiei de Ştiinţe Sociale şi Politice a Republicii Socialiste România

Drept, neclintit ca „granitul munţilor săi"

Pentru a judeca gîndirea, concepţiile unui om de acţiune, cum a fost Avram Iancu, izvoarele principale sînt propriile-i fapte. Urmează apoi, cu valoare întregitoare, cugetările personale, formulate în diferite prilejuri. În al treilea rînd se cuvin luate în seamă mărturiile oamenilor vremii, care l-au cunoscut în înţelesul deplin al cuvîntului, adică i-au pătruns gîndurile şi cugetările, căutările şi frămîntările şi nu doar faptele exteriorizate în acţiuni. A pătrunde concepţiile unui om de mărimea Iancului, de dimensiunile unui conducător de oşti revoluţionare şi înfăptuitor de mutaţii social-politice, de asemenea revoluţionare, pe umerii căruia se rezema, la un moment dat, o răspundere istorică, conferită de speranţa şi încrederea unui întreg popor în puterea sa de a-l conduce la limanul izbăvirii, pe o mare bîntuită de furtuni ameninţătoare, semănată cu stînci primejdioase, acoperită de tunete distrugătoare — nu este un lucru prea uşor.

Moţ, iobag prin fire şi caracter, prin gîndire şi aspiraţii chiar, Iancu s-a comportat ca moţ din copilărie şi pînă la moarte. Libertatea, dreptatea, pămînturile şi pădurile răpite prin abuz şi silnicie de puternicii zilei erau o obsesie a Iancului de cînd a început a înţelege rosturile lumii. L-au urmărit, au pus stăpînire pe fiinţa lui, pe cugetul său, pe tot ce a întreprins şi a înfăptuit. Asemenea idei n-au fost nutrite şi slujite cu credinţă nestrămutată doar pentru că erau drepte, echitabile, pentru că au fost înainte-mergătoare unor mutaţii epocale în lumea europeană şi în afara acesteia, ci, şi mai ales, pentru că constituiau piedestalul pe care se putea înălţa idealul său suprem: fericirea poporului.

Pentru această fericire se frămînta tînărul Iancu în verile de vacanţe şcolare, răscolite de faptele neomenoase ale unor neoameni faţă de oamenii pămîntului, în timpul dezbaterilor dietei din Cluj, la începutul anului 1847, cînd viitorul ţărănimii era dezbătut cu un cinism revoltător de cinicii nobili, în martie 1848, în timpul discuţiilor dintre cancelariştii de la Tîrgu Mureş, cu prilejul celor trei adunări de la Blaj din primăvara şi toamna anului 1848, în vara aceluiaşi an în multiple întruniri în tîrgurile din Munţii Apuseni etc. Desfiinţarea iobăgiei (robiei), „ruşinătoarea omenirii", şi împroprietărirea ţăranilor, fără despăgubire, deoarece pămîntul le-a fost furat oamenilor, iar prin sudoarea lor l-au răscumpărat cu vîrf şi îndesat; restituirea pădurilor răpite moţilor, deoarece „pădurile-s a noastre şi avem drepturi asupra lor" — sînt probleme care domină faptă şi gînd, gînd şi faptă. Faţă de cei neînţelegători a „dreptului natural şi a dreptului omenesc", a bătăilor ceasului istoriei, faţă de răuvoitorii care nu vedeau nimic în afara intereselor lor egoiste, strîmte cu mintea împăienjenită de idei medievale, argumentul suprem care trebuia să tragă mai greu în cumpănă decît demonstraţiile filozofice era lancea lui Horea.

Cu lancea lui Horea credea, pe bună dreptate, Iancu că va putea deznoda un alt „nod", tot atît de greu de păcate ca şi ghemul social, cel naţional. O lume dominată de strîmbătăţi sociale nu putea fi mai dreaptă din punct de vedere naţional. O minoritate feudalo-aristocrată reuşise, prin forţa armelor şi prin puterea legilor de ea făurite, să lipsească de cele mai elementare drepturi politice-naţionale marea majoritate a populaţiei ţării Transilvaniei, o întreagă naţiune, naţiunea română.

Realităţile sociale şi demografice ale Transilvaniei din anii învolburatelor întîmplări desluşesc cu uşurinţă indestructibila relaţie dintre problema socială şi cea naţională. Români 60 la sută, maghiari şi secui împreună peste 26 la sută, saşi peste 9 la sută, alţii 4 la sută. Constata un învăţat al vremii: „Poţi călători zile în şir în Ardeal fără să auzi un singur cuvînt unguresc; îţi vine să crezi că te găseşti în Ţara Românească" (Kövári László). Şi imensa majoritate a acestei mari majorităţi româneşti, ţărănimea iobagă, era oprimată fără milă, de o infimă minoritate, nobilimea, în marea ei majoritate maghiară. Social şi naţional se împleteau şi se condiţionau. Rezolvată una, se rezolva şi cealaltă dintre problemele problemelor vremii. Pretenţiile şi într-una şi în alta erau raţionale, fireşti, elementare: dregători români, reprezentanţi în dietă, şcoli, folosirea limbii în administraţie, justiţie, şcoală, egala îndreptăţire naţională pe temeiul principiilor de dreptate, libertate, egalitate şi fraţietate.

Pentru impunerea acestor drepte şi îndreptăţite pretenţii au făcut „oamenii libertăţii", cum caracteriza Iancu poporul român, revoluţia. Revoluţia armată, întemeiată pe o oaste populară, formată din oamenii de jos, revoluţia politico-administrativă, cu dregători aleşi de popor prin vot obştesc şi oastea şi dregătorii slujitori credincioşi ai intereselor poporului. Toate străduinţile şi toate înfăptuirile, potrivit poruncii lui Iancu erau „spre obştească stare" şi spre „fericirea tuturor", se întemeiau pe „rîndul cel bun". Rîndul cel bun, potrivit faptei şi gîndului lui Iancu, se putea socoti înfăptuit doar atunci, „cînd tot omul ar fi drept". Oamenii noi ai vremurilor noi se conveneau să fie drepţi, să „cinstească dreptatea şi să o apere faţă de oamenii nedrepţi", pentru ca aceştia să nu poată tulbura, „rîndul bun", „fericirea de obşte"; nedrepţii trebuiau pedepsiţi pentru ca „dreptatea să nu se cotropească şi drepţii în drepturile sale să nu se tulbure".

Grija pentru „dreptate", pentru „binele de obşte", pentru „drepturile naţiunii" este impresionantă. Naţiunea, dreptatea, binele poporului erau grijile cele mai mari ce stăpîneau gînduri şi faptă.

Oamenii libertăţii, ascultînd şi urmînd fără abatere, din convingere, cu toată încrederea, pe Iancu, care a ştiut să se impună, necontestat, şi să fie recunoscut, de asemenea necontestat, „Crai al Munţilor", au îndurat suferinţi, au cunoscut privaţiuni de tot felul, au vărsat sînge pe altarul libertăţii, dreptăţii şi naţionalităţii, mîngîindu-se şi îmbărbătîndu-se cu apropiata împlinire a sorocului. Un popor de eroi şi martiri, condus de eroi şi martiri, iar în fruntea tuturor Iancu. Ridicat deasupra celorlalţi prin calităţile sale de om şi luptător pentru dreptatea celor mulţi, prin simţul său de dreptate, prin curajul său molipsitor, prin vitejia sa îmbărbătoare, prin umanismul său dovedit şi în cele mai dramatice momente. Recunoscut în acest chip de atunci şi pînă astăzi, preţuit astăzi mai mult ca oricînd, acest temerar viteaz, ridicat pe piedestalul eroului şi împodobit cu aureola legendei încă în timpul vieţii, „născut în aceeaşi vatră a suferinţii ca şi Horea, a cărui pildă revoluţionară l-a îmbărbătat în acţiunile sale", s-a impus „în ochii contemporanilor săi ca şi ai posterităţii, ca o figură luminoasă, expresie a luptei hotărîte şi a setei de dreptate şi independenţă naţională a poporului român".

ŞTEFAN PASCU
rectorul universităţii Babeş-Bolyai
Cluj

125 DE ANI DE LA REVOLUŢIA DIN ŢĂRILE ROMÂNEŞTI 1848–1849

„EUROPEANUL" BĂRNUŢIU

Privindu-i chipul grav, parcă ascunzînd cu stoicism o grea suferinţă lăuntrică, nu poţi descoperi omul care a gîndit şi a enunţat marile principii ale revoluţiei transilvane de acum 125 de ani. Scriitorul moldovean G. Sion îţi confirmă această impresie. Refugiat dincoace de munţi, împreună cu Alecsandri, Negri, Rosetti şi alţi revoluţionari munteni şi moldoveni, în ajunul adunării de la Blaj — la care se pregăteau cu toţii să participe — îl cunoaşte pe fiul cantorului din satul sălăjan Bocşa Română aici la Sibiu. Aci află că Bărnuţiu e „unul din cei mai învăţaţi şi mai populari bărbaţi ai Ardealului".

Revelaţia gînditorului vizionar, a filozofului care descifra în firea lucrurilor, în ordinea lor naturală, în ceea ce este organic şi esenţial fiinţei umane, ideea de libertate individuală şi naţională sau ideea de egalitate, de drept firesc al tuturor de a se bucura de bunurile vieţii, de a trăi demn, de a participa la elaborarea normelor de convieţuire socială şi de a avea aceleaşi îndatoriri şi acelaşi tratament în faţa legii, — revelaţia aceasta ţi-o dau ochii: pătrunzători, iluminaţi, indicîndu-ţi perene şi dogoritoare combustii ale spiritului, dar şi o siguranţă, o luciditate şi o încredere absolută în adevărurile decantate de gîndirea lui.

Istoricul an 1848 îi deschide albia pe care crezul său politic se poate revărsa larg. Români — spune el în proclamaţia lansată în martie din Sibiu — „ziua de azi este învierea popoarelor noastre. Şi noi, un milion trei sute de mii, morţi politici am fost, nu naţiune. Astăzi este ziua învierii. (...). Apăraţi strălucirea poporului român, păstraţi-i dulcea limbă maternă. (...). Cereţi să nu judece mereu de nobis sine nobis. (...). Afurisit pe veci să fie românul care va îndrăzni să facă uniunea (Transilvaniei cu Ungaria) cîtă vreme naţiunea română nu va fi fost recunoscută ca naţiune politică". O lună mai tîrziu, la prima adunare de la Blaj, el spune oamenilor: „Acum nu este timpul, fraţilor, să băgăm pe oameni în jug, ci să-i scoatem; lăsaţi dară să tragă vitele că voi aţi tras destul şi acum să fim oameni liberi". (Mulţimea deshămase caii de la căruţa lui trăgînd-o cu mîinile). A doua adunare îi prilejuieşte lui Bărnuţiu celebrul său discurs din care se vor extrage cele 16 puncte ale programei adoptate. Principalele sînt: desfiinţarea iobăgiei şi egalitatea în drepturi a naţiunii române libere. Pentru că — spusese Bărnuţiu — „Libertatea cea adevărată a unei naţiuni nu poate fi decît naţională (...). Libertatea e condiţiunea cea dintîi a oricărei culturi (...) e bunul cel mai înalt al oricărui popor"...

Fără îndoială, discursul acesta este principala operă lăsată de Bărnuţiu. În spiritul lui va lucra apoi în Comitetul Naţional de la Sibiu şi va preda de la catedra de drept a Universităţii din Iaşi. Iluminist, vizionar, patriot în cea mai umană accepţie a cuvîntului, adevărat „spirit european", cum l-a numit D. D. Roşca, precursor al multora dintre ideile umaniste, Bărnuţiu îşi merită recunoştinţa poporului său.

CORNELIU DRAGOMAN
biblioteca ASTRA

ION AXENTE SEVER

În epoca de avînt al conştiinţei şi a mişcărilor de emancipare politică şi socială la români s-a format strălucita generaţie de revoluţionari paşoptişti, din rîndul căreia se distige şi personalitatea revoluţionarului radical Ion Axente Sever. Originar din comuna Frîua, astăzi, „Axente Sever".

„Primăvara popoarelor" îl găseşte pe Axente Sever printre luptătorii pentru cauza sfîntă a poporului român în totalitatea sa. Reuşita revoluţiei la Bucureşti, instituirea guvernului revoluţionar provizoriu însemnau că visurile de unire ale transilvănenilor îşi aflau un făgaş concret de împlinire. E clar că exista o înţelegere între fruntaşii revoluţionari români de pretutindeni. Axente Sever trece în Ţara Românească tocmai cînd începea revoluţia din iunie şi se reîntoarce în Transilvania în septembrie, cînd s-a sfîrşit totul în Muntenia şi începe acţiunea în Transilvania. Luptător activ în Ţara Românească, făcînd parte din corpul comisarilor de propagandă, Axente ridică legăturile dintre românii de pe o parte şi alta a Carpaţilor la cea mai curată expresie a luptei comune pentru unitatea politică naţională.

Viitorul prefect şi aprigul luptător Ion Axente Sever se numără printre elementele radicale care iniţiază a treia adunare de la Blaj — adunare a poporului român înarmat — din luna septembrie a anului 1848.

Din cuprinsul satelor Blajului organizase o legiune puternică. În fruntea ei, Axente ia parte la acţiunile de dezarmare a gărzilor nemeşimii, obţinînd multe succese, afirmîndu-se astfel ca cel mai de seamă prefect al generalului comandant Avram Iancu. În martie 1849 se retrage la Iancu, în Apuseni, şi ocupă poziţie de luptă la Gura Ampoiului.

În Ţara Moţilor, pentru aproape un an de zile, Iancu împreună cu Axente — prieten şi colaborator de nădejde —, Buteanu, Balint şi ceilalţi prefecţi şi tribuni, oameni de convingeri profund democrate, ataşaţi nevoilor maselor populare, au înfăptuit prin caracterul popular al rezistenţei armate din 1849 o administraţie populară evidentă.

Acţiunile sale eroice, lupta dusă pentru despresurarea cetăţii Alba Iulia îi conferiseră lui Axente dreptul de netăgăduit de a fi tratat de către ofiţerii germani cu toată cinstea cuvenită unui comandant viteaz, care a rămas în picioare, nebiruit, pînă la urmă. După ce s-a trecut la dezarmarea românilor, Axente a refuzat să depună armele. Este arestat, închis pentru nesupunere faţă de ordinele mareşalului baron, judecat şi condamnat de un tribunal militar. De pretutindeni răsună glasuri de protest; Iancu şi Balint plecă la Sibiu, Andrei Şaguna cere eliberarea imediată a eroului popular. De frica ridicării maselor Axente este eliberat. Lucrează apoi cu sîrguinţă la întemeierea importantei asociaţii cultural-naţionale a românilor transilvăneni-Astra.

prof. MIHAI RACOVIŢAN
cercetător ştiinţific
muzeul Brukenthal

Preocupări pentru asigurarea producției de legume

Lucrătorii din sectorul legumicol s-au angajat ca, prin asigurarea producției din acest an, să aducă o importantă contribuție la aprovizionarea populației cu un bogat sortiment de produse. Iată de ce în unitățile agricole producătoare de legume se depun eforturi susținute pentru executarea lucrărilor de sezon.

La grădina de legume a **C.A.P. Agnita.** Din relatarea inginerului șef al unității, Ion Vulc, am reținut faptul că se acordă toată atenția organizării exemplare a activității, antrenării unor forțe sporite la executarea lucrărilor. A fost încheiat plantatul verzei de vară pe suprafața planificată de 2 hectare și s-a însămînțat fasolea verde pe 4 din cele 5 hectare prevăzute. Totodată, s-a terminat semănatul castraveților pe cele 2 hectare. În cadrul lucrărilor de întreținere a culturilor, prima prașilă a fost executată pe 2 hectare cu ridichi și un hectar ceapă uscată. Întreaga suprafață destinată culturii de fasole verde a fost erbicidată. Legumicultorii s-au preocupat în aceeași măsură de aplicarea tratamentelor privind combaterea bolilor și dăunătorilor. Astfel, ridichile au fost prăfuite cu Lindatox.

Legumicultorii din Agnita au la dispoziție și o seră în suprafață de 1 000 m.p. pe care, sub îndrumarea grădinarului Ion Keller, o utilizează cu maximum de eficiență. Prin valorificarea legumelor trufandale au fost obținute venituri în valoare de 80 000 lei, față de indicatorul anual de 150 000. S-au livrat pînă în prezent 20 000 căpățîni salată, 2 000 legături ceapă verde, 40 000 bucăți ardei iute și peste 700 kg castraveți.

Grădina de legume a cooperativei agricole din **Șeica Mare** ocupă în acest an o suprafață de 40 hectare. Și aici se remarcă atenția pe care conducerea unității o acordă asigurării producției prevăzute. Legumicultorii au hotărît să cultive, printre altele, tomate pe 2 hectare, mazăre păstăi pe 5 hectare, morcovi și pătrunjel pe 9 hectare, ridichi de iarnă pe 10 hectare și castraveți pe 10 hectare. Suprafețele de teren destinate acestor culturi au fost pregătite temeinic, fertilizate cu importante cantități de îngrășăminte, iar semănatul în cîmp a culturilor s-a făcut la timp și la un bun nivel agrotehnic. Pentru tomate sînt asigurate 65 000 fire răsaduri, din care au fost repicate 35 000 fire. După cum ne spunea inginerul șef al unității, Aurel Petrișor, plantatul tomatelor în cîmp se va face peste cîteva zile. Solul este pregătit. Cele 2 hectare destinate acestei culturi au fost arate, discuite, urmînd ca înainte de plantare terenul să fie nivelat. În prezent se lucrează la confecționarea aracilor, fiind asigurate în același timp 1 600 kg sîrmă pentru spalier.

Ample acțiuni sînt întreprinse și în direcția combaterii buruienilor pe cale chimică. S-a încheiat erbicidatul pe cele 5 hectare cultivate cu mazăre și 9 hectare cu rădăcinoase. De asemenea, a fost erbicidat și terenul destinat tomatelor. La răsadurile de tomate s-a aplicat un tratament cu Lindatox 3, pentru combaterea gîndacului din Colorado.

Realizarea de pe 25 hectare grădină a unei producții de 340 tone produse — acesta este angajamentul legumicultorilor din **Alțîna.** Pentru îndeplinirea lui se depun în prezent eforturi susținute la plantarea răsadurilor. S-a terminat și aici plantatul în cîmp a celor 80 000 fire de varză timpurie. Pe jumătate din suprafața destinată tomatelor solul a fost pregătit și bilonat în vederea plantării răsadurilor. Este asigurat materialul săditor și pentru varza de toamnă — circa 170 000 fire și conopidă — 160 000 fire.

P. BADEA

Oameni în acțiune

(Urmare din pag. 1)

țuri de scurgere în „Dunca Neamțului", prevenind astfel inundarea unei importante suprafețe de terenuri agricole.

În satul **Colun** — aparținător de C.A.P. Scoreiu — o grupă de 50 oameni, sub conducerea președintelui Aurel Gavrilă, a executat șanțuri de scurgere a apelor provenite din umflarea Oltului.

La **Porumbacu de Jos,** pentru salvarea podului șoselei naționale peste rîul de munte au fost mobilizate 2 autobasculante și o echipă de 15 oameni, sub conducerea președintelui Gh. Posa, care au transportat și depozitat piatră în groapa făcută de ape. Aceeași acțiune a fost organizată și la **podul Avrigului,** peste Olt, unde au fost prezenți 15 oameni, în frunte cu ing. Ilie Tărășan, președintele C.A.P., Gh. Dan, secretarul comitetului de partid pe C.A.P.

Cooperatorii din **Racovița** au acționat rapid pentru a salva bunurile materiale aflate în baracă, la grădina de legume afectată puternic de inundații.

Pretutindeni s-a lucrat cu hotărîre. Pretutindeni s-a manifestat aceeași solidaritate umană, lucrîndu-se metodic, cu clarviziune, așa încît nu s-au înregistrat pagube materiale deosebite. Acțiunea continuă, pînă la ștergerea urmelor lăsate de puhoaiele învolburate care nici de astă dată nu au găsit oamenii nepregătiți.

Sibiul la el acasă

(Urmare din pag. 1)

orașului stă nu numai în atenția urbaniștilor și a edililor ci și a cetățenilor. Dar, din păcate nu se poate face risipă de superlative la adresa lor, pentru simplul motiv că ceea ce s-a făcut este prea puțin și departe de a răspunde exigențelor și rafinamentului sporit al sibienilor contemporani.

Este nevoie de mai multă inițiativă din partea edililor în privința curățeniei și a păstrării acesteia. Este inadmisibil ca unii să curețe, să salubrizeze, să înfrumusețeze în folosul tuturor, iar alții să deșerte resturile oriunde, sfidînd bunul simț și eforturile patriotice ale celor ce-și iubesc orașul, pe care îl vor tot mai frumos și mai înfloritor. Delincvenții trebuie tratați în consecință și deprinși cu normele de etică.

Comitetele de circumscripții electorale trebuie revitalizate pentru a-și putea aduce contribuția cît mai substanțială în calitate de organe de sprijin al deputaților și edililor orașului. Aportul lor este deosebit de important și el nu poate fi sporadic ci neîntrerupt, așa cum de altfel se și întîmplă acolo unde ele sînt formate din oameni de ispravă, dornici să fie folositori obștei.

Copacii de pe străzi, din zonele silvestre au dreptul la îngrijire, la săpatul pămîntului din jurul lor pentru aerisire, pătrunderea umezelii la rădăcini, arborii ornamentali, trandafirii, iarba și panseluțele, toți ceilalți aliați împotriva poluării au dreptul la protecție și îngrijire gospodărească, în interesul tuturor cetățenilor, al orașului și al celor ce ne vizitează.

Operațiunea Someș

(Urmare din pag. 1)

rea prin ultrascurte și Roentgen nu a găsit nici un cusur...

— Și ce faceți cu timpul? Aveți de livrat peste 100 de tronsoane...

— Griji mari nu ne facem. Noi ne-am angajat să le terminăm pînă la sfîrșitul acestui an. Materiale să fie, că încolo... Luna asta ne-am propus să terminăm primele două coturi din 10 virole. Apoi mă prind să realizăm cîte ne vor cere constructorii. Un lucru să știți: nu vor aștepta ei după noi. Pentru Lotru ajunsesem să facem 18 tronsoane pe lună în timp ce prin plan se prevedeau doar 4! Și acum e altceva: oamenii au experiență, își știe fiecare lecția, cum se spune...

... Cît a trecut de atunci? Cred că nici nu s-au împlinit trei ani... Nici trei ani, de cînd am fost martorul expedierii primelor tronsoane către Lotru. Atunci au fost de față mulți confrați în ale gazetăriei. A scris „Scînteia", a scris „România liberă", a filmat televiziunea. Atunci vibra în aer emoția, neliniștea, ca la primul lucru ieșit din mîna ta și verificat nu de oricine și oriunde, ci tocmai la Lotru, în bătălia cu talazurile și cu zecile de atmosfere.

Așa era atunci! Și astăzi, la o reeditare a performanței (o reeditare pe plan superior) am găsit (mărturisesc, cu surprindere) o cu totul altfel de atmosferă: nu mai e „febra" de atunci, nu mai e „zgomotul" de atunci. Parcă și presa (sensibilă îndeobște la lucrurile inedite) a lăsat „să-i scape" evenimentul. Se lucrează în liniște, cumpătat, gospodărește. Se caută soluții noi. Timpul va fi redus la jumătate! Simplu, nu? Mai e ceva spectaculos aici?

Vedeți, asta m-a făcut să scriu rîndurile de față. Nu faptul că oamenii „Independenței" au pus temelia unei noi performanțe, că pentru aceasta au depășit o sumedenie de greutăți. Performanțe au fost și vor mai fi în marea uzină sibiană; greutăți, așijderea. Dar de la Lotru la Someș, oamenii s-au schimbat uluitor, s-au maturizat, aș spune. Distanța de la Lotru la Someș nu e de trei ani, nu! Ea se măsoară într-un spor masiv de competență, de experiență, de tenacitate, de autodepășire. Între Lotru și Someș e o distanță așa de mare, încît numai prin îndrăzneala cu care ne fixăm și ne depășim obiectivele în acest an dinamic, hotărîtor de cincinal, o poți explica. Și în asta constă, cred, marea, noua performanță a oamenilor „Independenței"...

PROGRAMUL TV de duminică 13 mai

8,00 — Gimnastică pentru toți. 8,10 — Pentru sănătatea dv. 8,20 — Cravatele roșii. 9,50 — Viața satului. 11,00 — Emisiune în limba maghiară. 12,30 — De strajă patriei. 13,00 — Album duminical. — Muzică, satiră și umor cu Vasilica Tastaman, Ștefan Tapalagă și Dumitru Rucăreanu. 13,16 — Microrecital: Mirabela Dauer. 13,25 — Invincibilul Mighty Mouse. 13,31 — Trei interpreți, trei melodii. 13,40 — Antologie umoristică T.V.: Coca Andronescu. 13,50 — Arii celebre din opere. 14,00 — Înaintea debutului echipei României în noua ediție a „Cupei Davis". Reîntîlnire cu tenisul în filmul „Play... ready", realizat de Constantin Vaeni. 14,45 — Autograf muzical: Luigi Ionescu. 14,52 — „În subteran în căutarea aurului negru". 15,02 — Teatru de buzunar: „O durere de gilci" de Georges Courteline. 15,08 — „Mult mi-e dragă primăvara" cu Ana Toma și Elena Merișoreanu. 15,15 — Jurnal de călătorie: „Pe acropola Atenei" de Corneliu Leu. 15,27 — Parada vedetelor: Marcel Amont. 15,43 — Concurs internațional de gimnastică modernă. 15,58 — Formația „Sincron" la întîlnire cu... primăvara. 16,10 — Film serial pentru tineret: Tunelul timpului. 17,00 — Fotbal. Dinamo—Rapid (divizia A) transmisiune directă de la stadionul „Dinamo". 18,45 — Publicitate. 18,50 — Avanpremieră. 18,55 — Ținutul pădurenilor. 19,20 — 1001 de seri. 19,30 — Telejurnal. 20,10 — Reportajul săptămînii „Cascade de beton" — reportaj de Galina Enișteanu. 20,30 — Film artistic: Valsul nemuritor. 22,05 — Trubaduri olandezi — formația de muzică ușoară Tumbleweeds. 22,25 — Telejurnal. 22,40 — Duminica sportivă: fotbal. Polonia—Iugoslavia. Selecțiuni înregistrate de la Varșovia.

viața internațională

Reuniunea multilaterală de la Helsinki

Helsinki 11 (Agerpres). — Trimisul special, Dumitru Tinu, transmite: Vineri, consultările multilaterale de la Helsinki consacrate pregătirii Conferinței pentru securitate și cooperare în Europa au continuat în grupuri de lucru.

În ședința grupului de lucru pentru problemele cooperării culturale, participanții au examinat propunerile pentru definitivarea textului preambulului la acest capitol.

A avut loc o nouă ședință a grupului de lucru însărcinat cu elaborarea ordinii de zi și a instrucțiunilor pentru organismele viitoarei conferințe ce se va ocupa de cooperarea economică, tehnico-științifică și în domeniul protejării și ameliorării mediului înconjurător. Cu acest prilej, s-a ajuns la un acord pentru înscrierea, în preambulul la acest capitol, a unei formulări în care se subliniază că viitoarea conferință va avea în vedere interesele țărilor și ale regiunilor în curs de dezvoltare și efectele pozitive pe care lărgirea cooperării între statele participante le va avea asupra relațiilor economice mondiale.

Paralel, au avut loc întîlniri ale grupurilor de redactare a documentelor referitoare la aspectele politice și militare ale securității.

Evoluția situației din Liban

Beirut 11 — Corespondentul Agerpres, Crăciun Ionescu, transmite: Situația continuă să se normalizeze la Beirut și în alte regiuni ale Libanului, în urma acordului de încetare a ostilităților intervenite între autorități și organizațiile palestiniene. Vineri, restricțiile de circulație au fost ridicate, timp de nouă ore, în capitală și în alte patru orașe — Tripoli, Tyr, Baalbeck și Nabatiyeh. La Beirut, viața reintră în normal; portul, băncile și magazinele și-au reluat parțial activitatea cotidiană. Aeroportul internațional, ale cărui piste au fost reparate, rămîne în continuare închis traficului.

Postul de radio Beirut a difuzat, vineri, comunicate ale comandamentului armatei libaneze în care se anunța că în cursul zilei au mai fost semnalate totuși incidente la Arida, localitate situată în nordul țării, unde pozițiile libaneze au fost atacate cu mortiere și obuze de artilerie. Armata libaneză a ripostat. La Beirut nu au fost semnalate incidente, cu excepția exploziei unei mine antitanc, în apropierea Universității arabe, care a provocat morți și răniți.

În cursul zilei, la Palatul prezidențial Baabda, șeful statului, Suleiman Frangieh, a continuat consultările cu liderii politici în vederea clarificării situației intervenite ca urmare a hotărîrii lui Amin Al Hafez de a demisiona din funcția de prim-ministru, anunțată la începutul săptămînii. Totodată, postul de radio Beirut a anunțat că parlamentul a fost convocat, la 14 mai, în sesiune, pentru a se pronunța, conform prevederilor constituționale, asupra prelungirii sau sistării stării de urgență decretate după reizbucnirea incidentelor dintre armata libaneză și organizațiile palestiniene.

Prezențe românești

Roma 11 — Corespondentul Agerpres, Radu Bogdan, transmite: Între 8 și 11 mai, s-au desfășurat la Roma lucrările celei de-a 4-a sesiuni a Comisiei mixte de cooperare economică, industrială și tehnică dintre România și Italia. Delegația română a fost condusă de Marin Trăistaru, adjunct al ministrului comerțului exterior, iar delegația italiană de Giulio Orlando, subsecretar de stat la Ministerul Comerțului Exterior al Italiei.

Comisia mixtă a analizat stadiul realizărilor prevederilor protocolului sesiunii a 3-a a Comisiei mixte româno-italiene, constatînd cu satisfacție că au fost înregistrate rezultate favorabile, mai ales în sectoarele siderurgic, industriei chimice și petrochimice, construcției de mașini și electronice. De asemenea, comisia a analizat stadiul relațiilor comerciale dintre cele două țări, relevînd că, în ultimii ani, schimburile reciproce de mărfuri au marcat o creștere substanțială. A fost apreciată, totodată, ca pozitivă colaborarea dintre Camera de Comerț a României și Institutul Național de Comerț Exterior al Italiei.

Cele două părți au constatat că există perspective pentru dezvoltarea în continuare a relațiilor economice și a cooperării industriale și tehnice. În acest sens, au fost convenite o serie de măsuri pe linia informării firmelor din sectoarele construcției de mașini, chimiei și petrochimiei, siderurgiei, electronicii, electrotehnicii, telecomunicațiilor, industriei ușoare, agriculturii, industriei alimentare și turismului asupra acțiunilor care interesează ambele părți, măsuri pentru organizarea operativă a unui schimb de informații asupra posibilităților de cooperare economică, industrială și tehnică, atît în cele două țări, cît și pe terțe piețe, organizarea unui schimb de delegații economice etc.

Pentru o mai bună cunoaștere a posibilităților pe care le oferă legislația din cele două țări, a formelor diferite de cooperare, în special societăți mixte de producție și comercializare, s-a convenit organizarea unor mese rotunde cu firmele italiene interesate. În legătură cu schimburile comerciale, au fost evidențiate posibilitățile de intensificare și diversificare a acestora, în special pe linia creșterii exportului românesc de produse industrializate și, îndeosebi, de mașini-unelte.

La 11 mai, la Ministerul Comerțului Exterior al Italiei a fost încheiat Protocolul Sesiunii Comisiei mixte de cooperare româno-italiene, stabilindu-se ca cea de-a 5-a sesiune să aibă loc la București, în trimestrul al patrulea al anului 1974.

*

În timpul șederii la Roma, Marin Trăistaru, adjunctul ministrului comerțului exterior al României, s-a întîlnit cu ministrul comerțului exterior al Italiei, Matteo Matteotti, și cu ministrul industriei, comerțului și artizanatului, Mauro Ferri. De asemenea, el a purtat convorbiri cu Giuseppe Locatelli, vicepreședinte al Confederației generale a industriei italiene — Confindustria. Cu prilejul acestor întîlniri, au fost abordate probleme ale colaborării economice dintre România și Italia, ale perspectivelor de dezvoltare.

FRANȚA — În primele zile ale acestei luni, la spitalul de chirurgie din Val D'Or, a fost operată de inimă o femeie în vîrstă de 103 ani. Datorită unui stimulator cardiac aplicat cordului, această femeie — prima europeană căreia i s-a făcut o astfel de intervenție a fost „reînviată"

EVENIMENTUL PE SCURT

● LA BELGRAD A AVUT LOC, VINERI, CEA DE A 41-A ȘEDINȚĂ A PREZIDIULUI UNIUNII COMUNIȘTILOR DIN IUGOSLAVIA. Cu acest prilej, Stane Dolanț a fost reales în funcția de secretar al Biroului Executiv al Prezidiului U.C.I. pe perioada pînă la Congresul al X-lea al U.C.I.

● VINERI A AVUT LOC DESCHIDEREA OFICIALĂ A CELEI DE-A 56-A EDIȚII A TÎRGULUI INTERNAȚIONAL DE LA GÖTEBORG, la care România participă cu un stand important ce prezintă produse ale industriei lemnului, industriei chimice, industriei alimentare și industriei locale.

După festivitățile prilejuite de inaugurare, prințul Bertil, însoțit de oficialități suedeze și membri ai corpului diplomatic acreditați în capitala Suediei, a vizitat standul românesc unde a fost întîmpinat de Dumitru Lazăr, ambasadorul României la Stockholm, și Mihai Popescu, directorul pavilionului.

Înaltul oaspete a elogiat produsele românești și a urat succes pentru dezvoltarea schimburilor comerciale dintre cele două țări.

● AGENȚIA V.N.A. INFORMEAZĂ că Guvernul Republicii Democrate Vietnam și Guvernul Statelor Unite au căzut de acord să poarte convorbiri pentru examinarea îndeplinirii Acordului de la Paris privind încetarea războiului și restabilirea păcii în Vietnam și găsirea măsurilor menite să asigure aplicarea strictă a acestui acord. În acest scop, reprezentantul guvernului R.D. Vietnam, Le Duc Tho, și consilierul președintelui Statelor Unite, Henry Kissinger, se vor întîlni la Paris, la 17 mai.

● LA PRAGA S-A ÎNCHEIAT, VINERI, PRIMA RUNDĂ A CONVORBIRILOR OFICIALE dintre delegațiile guvernamentale de experți ai R.S. Cehoslovace și R.F. Germania, în legătură cu semnarea tratatului cu privire la relațiile reciproce dintre cele două țări — informează agenția C.T.K.

Conform acordului intervenit între șefii celor două delegații — ministrul adjunct al afacerilor externe al R.S. Cehoslovace, Jiri Goetz, și secretarul de stat la ministerul afacerilor externe al R.F. Germania, Paul Frank — convorbirile oficiale vor continua, la Bonn, la 23 mai.

● ÎN ZILELE DE 9 ȘI 10 MAI, în localitatea Liempde din Olanda s-a organizat o mare expoziție în aer liber de mașini agricole și tractoare. Un interes deosebit l-au stîrnit tractoarele românești „U-445" și „U-550", expuse de firma importatoare „De Vor".

● NOUĂ GUVERN OLANDEZ a depus, vineri, jurămîntul în fața Reginei Iuliana. Noua echipă ministerială, condusă de Joop Den Uyl, președintele grupului parlamentar socialist, are în componența sa 16 miniștri — 10 aparținînd blocului denumit „progresist" și șase celui „confesional".

La baza activității noului cabinet olandez se află un program în 14 puncte, care cuprinde, printre altele, jalonele unei politici economice eficace — care să țină seama de manifestarea unor tendințe inflaționiste —, reforme cu caracter social, precum și satisfacerea unor revendicări ale tineretului. Programul preconizează, de asemenea, o diminuare sensibilă a cheltuielilor militare.

● ÎN CONTINUAREA VIZITEI SALE ÎN S.U.A., Emil Drăgănescu, vicepreședinte al Consiliului de Miniștri și ministrul transporturilor și telecomunicațiilor al Republicii Socialiste România, a purtat la New York convorbiri cu conducerea companiei „General Motors" privind posibilitățile de cooperare în domeniul transporturilor și alte domenii de interes comun.

Delegația română a vizitat apoi instalațiile portuare din New York, avînd, totodată, discuții cu oficialitățile portului despre folosirea conteinerelor în transportul mărfurilor, precum și despre aplicări ale tehnologiei moderne în optimizarea activității portuare și a transportului maritim.

Oaspeții români au vizitat, de asemenea, sistemul de tranzit rapid de la Cleveland (statul Ohio) și întreprinderea orășenească de transporturi urbane.

● PREȘEDINTELE ADUNĂRII NAȚIONALE FRANCEZE, EDGAR FAURE, a vizitat, vineri, standurile expoziției „România '73", din cadrul Tîrgului internațional de la Paris, apreciind valoarea tehnică a produselor, concepția și modul de prezentare a exponatelor țării noastre.

SPORT ••• SPORT ••• SPORT

Ștafeta dinamovistă LA SIBIU

Cu prilejul aniversării a 25 de ani de la constituirea clubului sportiv Dinamo, asociația sportivă Dinamo din Sibiu a participat la una din cele cinci ștafete care, străbătînd județele țării a omagiat acest eveniment. Preluată de la asociația Dinamo a județului Mureș, ștafeta a fost purtată de cei mai buni sportivi ai asociației locale, prin municipiile Mediaș și Sibiu. După un popas de o zi, la sediul Inspectoratului județean Sibiu al Ministerului de Interne, ștafeta a fost înmînată de președintele asociației Dinamo din Sibiu, col. Ion Luca, sportivilor, care au purtat-o la limita județului (comuna Brădeni) dinamoviștilor din județul Harghita.

Cu ocazia festivității prilejuite de înmînarea ștafetei, tov. lt. maj. Ioan Bărbos, secretarul asociației, a făcut o prezentare a succesele dobîndite de sportivii asociației în acest pătrar de veac. La festivitate au fost de față reprezentanți ai Consiliului județean de educație fizică și sport, militari, salariați civili ai organelor de securitate, miliție și pompieri și membrii familiilor acestora, cadre didactice ale școlilor sportive din centrul de județ, elevi.

În ziua de 13 mai mesagerii asociațiilor sportive din întreaga țară vor sosi la București unde vor preda pe stadionul Dinamo mesajul ce-l poartă: „Spre gloria sportivilor dinamoviști".

A. C.

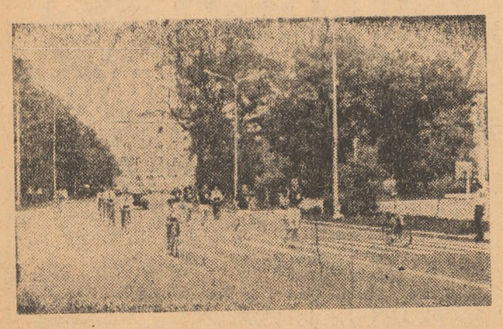

Purtătorii ștafetei pe străzile Sibiului

PANORAMIC COMPETIȚIONAL

FOTBAL

Sibiu — sîmbătă 12 V 1973: Metalul I.O.S. — Sparta Mediaș (ora 15, campionat județean) și C.S.M. Sibiu — Nitramonia Făgăraș (ora 17, divizia B), ambele pe stadionul Voința.

Mediaș — sîmbătă 12 V 1973: Record Mediaș — Șantierul Sibiu (ora 17,30, campionat județean), pe terenul Record;

duminică 13 V 1973 a.c.: Automecanica Mediaș — Unirea Ocna Sibiului (ora 9,15, camp. jud.) și Gaz Metan Mediaș — Carpați Covasna (ora 11, divizia C), ambele pe terenul Sparta.

Copșa Mică — 12 V 1973: Carbosin Copșa Mică — Unirea Tălmaciu (ora 17, camp. jud.), teren 1 Mai.

Cisnădie — 13 V 1973: Independența — Șc. sp. Odorhei (ora 13, camp. nat. juniori), teren Tineretului.

Dirlos — 13 V 1973: Avîntul Dîrlos — IMIX Agnita (ora 11, camp. jud.).

HANDBAL

Sibiu — 12 V 1973: Turneu de calificare pentru divizia B cu participarea echipelor masculine: Știința Petroșani, Meva Drobeta Tr. Severin, Voința Sighișoara și Medicina Cluj (12 V a.c., ora 16,45 și 13 V a.c., ora 8,30), pe terenul Luceafărul, iar în caz de timp nefavorabil, pe terenul Șc. sportive.

12 V 1973: C.S.M. Sibiu — Voința Sighișoara (ora 20, divizia B, feminin), teren Luceafărul.

13 V 1973: Șc. sp. Sibiu — Textila Cisnădie (ora 10, campionat județean feminin), teren Școala sportivă, C.S.M. Sibiu — Liceul Bolyai Cluj și Șc. sp. Sibiu — Voința Reghin (ora 11, divizia școlară, fete), pe terenul Școlii sportive.

Mediaș — 13 V 1973: Geamul Mediaș — Flamura roșie Agnita (ora 9,45, campionatul județean masculin), teren Voința.

Agnita — 13 V 1973: Tricotajul Agnita — Pielarul Sibiu (ora 10, campionatul județean feminin); Șc. sp. Agnita — Metalul II Copșa Mică (ora 11, campionatul județean masculin).

Cisnădie — 13 V 1973: Textila Cisnădie — Șc. sp. Sibiu (ora 11, campionatul județean masculin), teren Textila.

VOLEI

Sibiu, 13 V 1973: Dinamo Sibiu — Spicul Sibiu (ora 9, campionatul județean masculin) și Steaua roșie Sibiu — Tricotajul Agnita (ora 10,30, campionatul județean feminin) — ambele în sala Școlii sportive.

Mediaș — 13 V 1973: Vitrometan Mediaș — 7 Noiembrie Sibiu (ora 11, campionatul județean masculin), teren Voința.

Cisnădie — 13 V 1973: Textila Cisnădie — Știința Mediaș (ora 11, campionatul județean feminin), teren Textila.

RUGBY

Sibiu — 13 V 1973: C.S.M. Sibiu — Știința Petroșani (ora 10, divizia A), pe stadionul Voința.

ÎNCHIDEREA EDIȚIEI

Tenismanul român Ilie Năstase s-a calificat în finala turneului internațional de la Bournemouth învingîndu-l în semifinale cu 6—3, 6—0 pe australianul Barry Phillips-Moore. Meciul a durat 40 de minute. În finală, Ilie Năstase îl va întîlni astăzi pe italianul Panatta, învingător cu 6—2, 6—4 în fața australianului Ross Case. Iată rezultatele înregistrate în semifinalele probei feminine: Evonne Goolagong (Australia) — Dianne Fromholz (Australia) 6—1, 6—4; Virginia Wade (Anglia) — Lindsay Beaven (Anglia) 6—1, 6—4.

În finala probei de dublu masculin se vor întîlni cuplurile Ilie Năstase (România), J. Gisbert (Spania) și Ion Țiriac (România), Panatta (Italia). În semifinale, Ilie Năstase și Juan Gisbert au învins cu 6—2, 6—3, pe australienii Masters și Case, iar Țiriac și Panatta au dispus cu 6—4, 7—5 de McMillan (Republica Sud-Africană) și Stone (Australia).

REDACȚIA ȘI ADMINISTRAȚIA: Sibiu, str. Octombrie roșu nr. 2. Tel. nr. 1 28 10 — 1 30 67, 1 31 83. Abonamentele se fac la oficiile poștale, factorii poștali și difuzorii din întreprinderi și instituții. Tiparul: Întreprinderea poligrafică Sibiu — 40 064