BIBLIOTECA „ASTRA" SIBIU

PROLETARI DIN TOATE ȚĂRILE, UNIȚI-VĂ!

Tribuna Sibiului

ORGAN AL COMITETULUI JUDEȚEAN SIBIU AL P.C.R. ȘI AL CONSILIULUI POPULAR JUDEȚEAN

Anul VI, nr. 1631 | Joi, 24 mai 1973 | 4 pagini, 30 bani

Vizita tovarășului NICOLAE CEAUȘESCU în Italia

După suita manifestărilor oficiale, a convorbirilor la nivel înalt, care au stat sub semnul înțelegerii reciproce și al caldei cordialități, după semnarea unor documente de excepțională însemnătate pentru evoluția viitoare a raporturilor de colaborare și prietenie româno-italiene, pe prim plan situîndu-se Declarația Solemnă comună, caracterizată de presa italiană drept „o adevărată cartă a prieteniei, un codice etic de comportament internațional", miercuri a început cea de-a doua parte a vizitei oficiale a președintelui Nicolae Ceaușescu și a tovarășei Elena Ceaușescu. Prilej pentru oaspeții de onoare români de a cunoaște nemijlocit munca și realizările harnicului și talentatului popor italian, de a vedea chipul Italiei, al oamenilor săi muncitori, cultura, gîndirea și arta țării gazde. „Acest chip al Italiei, care poate să rămînă în inima și sufletul dumneavoastră", cum spunea președintele Giovanni Leone, adresîndu-se șefului statului român.

Poate că nici o altă zonă nu este atît de reprezentativă pentru a ilustra avîntul economic, marile realizări pe drumul progresului, pentru a întregi imaginea Italiei contemporane, așa cum este „triunghiul industrial" Genova-Torino-Milano, cele trei etape succesive înscrise pe itinerariul vizitei președintelui Nicolae Ceaușescu.

... Roma. Palatul Quirinale. Președintele Nicolae Ceaușescu și tovarășa Elena Ceaușescu străbat, împreună cu președintele Giovanni Leone și soția sa, Vittoria Leone, fastuoasa sală „Corazzieri", îndreptîndu-se spre curtea de onoare, unde are loc ceremonia de rămas bun.

O gardă militară, cu muzică și drapel, prezintă onorul. Răsună acordurile Imnurilor de Stat ale României și Italiei. Cei doi șefi de stat trec în revistă garda de onoare, înclinîndu-se în fața drapelelor.

Președintele Nicolae Ceaușescu și președintele Giovanni Leone își string cu cordialitate mîna, se îmbrățișează. Un gest plin de căldură umană, dar și de o profundă semnificație, expresie a stimei și respectului reciproc, a trăiniciei relațiilor dintre țările noastre. Gazdă și oaspete fac urări de fericire și prosperitate pentru popoarele român și italian.

La rîndul său, tovarășa Elena Ceaușescu își ia un călduros rămas bun de la doamna Vittoria Leone.

În sunetul trompetelor, cortegiul oficial, escortat de motocicliști, se îndreaptă spre aeroportul Ciampino.

Și aici, conducătorului României socialiste i se dau onorurile militare.

La ora 10 și 50 de minute avionul special, pus la dispoziție de președintele Italiei, își ia zborul spre Genova.

Împreună cu înalții oaspeți români, cu persoanele oficiale care-l însoțesc pe președintele Nicolae Ceaușescu în vizita sa în Italia, la bordul navei aeriene se află ministrul secretar de stat Giulio Cajati, precum și Antonino Restivo, ambasadorul Italiei la București.

După 50 minute de zbor, avionul aterizează pe pista aeroportului Genova.

La coborîrea din avion, președintele Consiliului de Stat și tovarășa Elena Ceaușescu sînt întîmpinați și salutați cu deosebită căldură de prefectul orașului Genova, Giancomo Veglia, de Giancarlo Piombino, primarul orașului Genova, — cu soțiile, precum și de alte oficialități locale civile și militare. O companie cu drapel prezintă onorul, în timp ce se intonează Imnurile de stat ale României și Italiei.

„Genova Superba", străvechea așezare ligură rîvnită de cartaginezi, republica înfloritoare de acum cîteva veacuri, pe care o pizmuiau dogii venețieni, locul de unde au pornit spre Sicilia cei 1000 de garibaldieni cu focul sacru al libertății în inimi, se înfățișează privirilor ca un imens amfiteatru. Strîns în chingi între munte și mare, orașul a căutat, în ultima vreme, să respire în alte orizonturi, evadînd pe verticală. De aici, și imaginea sa de metropolă modernă, investită cu toate atributele civilizației contemporane. Masivele „Grattacieli", construcții de beton și sticlă s-au încastrat parcă în roca muntelui. Alături de ele, palatele de marmoră, cu coloane și arabescuri, cu grădini ascunse după palmieri. Iar din bulevardele largi, inundate de unda verde a vegetației mediteraneene, pornesc, ca niște raze, ulicioare strîmte, pe alocuri doar de 2—3 metri, cu case scunde. Este Genova de altădată, care aduce trecutul în prezent.

Dar faima și mîndria orașului constituie și astăzi portul, vegheat ca un paznic solitar de bătrînul far Lanterna, al cărui act de naștere a fost semnat în 1544. Aici, în vecinătatea mării, de unde au pornit și spre Pontul Euxin corăbierii genovezi, aducînd mărfuri Țărilor Române, se află zona industrială, dominată de șantierele navale, de combinatul siderurgic „Oscar Sinigaglia" din cadrul grupului „Italsider". Înscris pe agenda vizitei președintelui Nicolae Ceaușescu, acest gigant industrial ocupă o suprafață de aproape un milion și jumătate metri pătrați, dintre care mai bine de o treime reprezintă teren smuls apelor mării prin impresionante lucrări de îndiguiri. În aspra bătălie cu marea, omul a ieșit biruitor.

Intrat în funcțiune în 1953, combinatul este dotat cu tehnică modernă și produce, anual, peste 2 000 000 tone de oțel.

La intrarea în incinta combinatului, președintele Consiliului de Stat este întîmpinat de aplauzele vii ale unui mare număr de muncitori. Clasa muncitoare italiană aduce omagiul său conducătorului statului nostru, României socialiste și poporului său prieten. Luînd apoi cuvîntul, Enrico Radaelli, președintele grupului Italsider, societate cu capital participație de stat, din care face parte și combinatul „Oscar Sinigaglia", a urat, în numele celor 48 000 salariați ai grupului, un călduros bun sosit înalților oaspeți. „Sîntem deosebit de onorați de vizita dumneavoastră, domnule președinte și sîntem fericiți să vă avem ca oaspete. Cunoaștem activitatea dumneavoastră multilaterală și importantă și vă stimăm în mod sincer. Știm, de asemenea, că în România se depun eforturi pentru dezvoltarea cu succes a industriei siderurgice. Urmărim cu simpatie și mult interes dezvoltarea productivă și tehnologică a uzinelor din țara dumneavoastră, îndeosebi a marelui combinat siderurgic de la Galați, destinat, încă de pe acum, să devină una din uzinele cele mai moderne din Europa. Vom fi foarte bucuroși să intensificăm și să adîncim schimbul de experiență cu tehnicienii români, schimbul de idei și de informații ce se pot dovedi utile dezvoltării economice a țărilor noastre.

Apoi, oaspeții sînt invitați în clădirea principală. Aici, Giorgio Maestrini, directorul combinatului, a dat explicații în fața unei machete asupra organizării producției și a procedeelor tehnice moderne utilizate. Combinatul are propriul său port, în rada căruia pot acosta nave cu un deplasament de 60 mii de tone, și posedă trei furnale înalte de mare capacitate.

Dispunînd de o oțelărie de mare capacitate, de laminoare la cald și la rece, de o linie automatizată de cositorire electrolitică, combinatul are o producție variată de table zincate și cositorite, țevi trefilate, oțeluri speciale.

Gazdele relatează despre relațiile economice stabilite cu țara noastră, subliniind cu satisfacție evoluția de perspectivă, marile posibilități care există pentru lărgirea și diversificarea lor.

Apoi, în semn de caldă prețuire și stimă, președintelui Nicolae Ceaușescu i se înmînează o plăcuță de aur reprezentînd simbolul atomului de oțel, cu inscripția: „Președintelui Consiliului de Stat al Republicii Socialiste România, Nicolae Ceaușescu, Italsider, Combinatul Oscar Sinigaglia. Genova, 23 mai 1973".

În continuare, președintele Consiliului de Stat, Nicolae Ceaușescu, a vizitat principalele secții ale combinatului, interesîndu-se îndeaproape de productivitatea unor utilaje, de organizarea procesului de producție și rezultatele obținute.

În tot timpul vizitei, conducătorului României socialiste i s-a făcut pretutindeni o deosebită și călduroasă primire din partea muncitorilor. Am asistat la scene emoționante. Oamenii își părăseau pentru cîteva clipe locurile de muncă, bucuroși să strîngă mîna oaspetelui mult stimat, să-l salute ca pe un prieten apropiat. Tovarășul Nicolae Ceaușescu a răspuns în repetate rînduri cu prietenie caldei manifestări de simpatie a muncitorilor, transmițîndu-le un cordial salut din partea siderurgiștilor români.

„Il aplaudăm din toată inima pe președintele Nicolae Ceaușescu — a spus ing. Mario Salvelli, membru al Consiliului de uzină, — pentru că o merită pe deplin, îi cunoaștem activitatea și îl stimăm mult. Ne bucură că a venit în mijlocul nostru, că îl putem vedea și discuta cu el, exprimîndu-i direct prețuirea noastră. Vă rugăm să transmiteți muncitorilor siderurgiști români, tuturor oamenilor muncii din România salutul nostru frățesc, sentimentele noastre de amicație față de poporul român".

În încheierea vizitei, președintele Nicolae Ceaușescu semnează în cartea de onoare a marelui combinat siderurgic.

Vizita președintelui Nicolae Ceaușescu la combinat a constituit un prilej de reafirmare a relațiilor strînse, de prietenie, dintre popoarele român și italian.

După vizita la combinatul siderurgic, ministrul secretar de stat Giulio Cajati, a oferit, în saloanele prefecturii din Genova, un dejun în onoarea președintelui Consiliului de Stat al României, Nicolae Ceaușescu, și a tovarășei Elena Ceaușescu.

La dejun au luat parte: președintele regiunii Liguria, Gianni Dragnino, prefectul Genovei, Giancomo Veglia, primarul orașului Genova și alte persoane oficiale italiene. Au fost, de asemenea, prezente și persoanele oficiale române care îl însoțesc pe președintele Nicolae Ceaușescu în vizita sa.

Dejunul s-a desfășurat într-o atmosferă cordială.

În cursul după-amiezii, președintele Consiliului de Stat al Republicii Socialiste România și celelalte persoane oficiale care îl însoțesc în vizita în Italia au fost oaspeții Complexului industrial „Ansaldo San Giorgio" (A.S.G.E.N.). Firmă cu renume mondial, „Ansaldo San Giorgio" este cunoscută astăzi mai ales pentru producția sa de generatoare de curent continuu și curent alternativ, pentru construirea de turbine electrice de mare capacitate. A.S.G.E.N. este cea mai mare societate italiană pentru aplicații electromecanice în marile instalații siderurgice, de tracțiune, de semnalizare feroviară, de conexiune etc.

În uzina vizitată de solii poporului român se construiesc turbogeneratoare și instalații pentru centrale termice și nucleare.

La sosire, președintele Nicolae Ceaușescu este întîmpinat de dr. ing. Ambrogio Puri, președintele A.S.G.E.N., de ing. Gion Angelo Giavazzi, vicepreședintele A.S.G.E.N., de alte cadre de conducere. Grupuri de muncitori fac o primire de o deosebită simpatie conducătorului României socialiste.

Oaspeții sînt invitați în sala Consiliului de administrație, unde președintele A.S.G.E.N. a rostit un cuvînt de bun venit.

Prezentînd în continuare activitatea celor două societăți care se află în fruntea grupării electromecanice și nucleare a grupului Iri — Finmeccanica, președintele A.S.G.E.N. a trecut în revistă raporturile de colaborare dintre cele două societăți și întreprinderile similare din România, raporturi care au o importanță deosebită. „Cunoaștem enormele progrese realizate în toate domeniile de către industria română, sub înțeleapta dumneavoastră conducere, — a spus, în continuare, inginerul Ambrogio Puri. Auzim deseori vorbindu-se despre aceasta și trebuie să vă spunem că ne bucurăm. În ce ne privește, sîntem convinși că industria italiană poate participa la această dezvoltare printr-o colaborare specifică la cele mai diferite nivele".

Ing. Giovanni Lauro a prezentat, apoi, în fața unei machete, principalele caracteristici ale procesului de producție și fluxul tehnologic. Președintele Nicolae Ceaușescu este invitat să semneze în cartea de onoare a societății. În semn de omagiu, i se oferă, apoi, o medalie de aur a uzinei. Însoțiți de conducătorii societății, solii poporului român vizitează diferite secții ale uzinei, printre care cea de bobinare mașini mari, de construcții mașini hidraulice mari, cazangerie, construcții mașini electrice mari și altele. În toate sectoarele vizitate, muncitorii fac o primire deosebit de cordială șefului statului român, aplaudîndu-l cu căldură. Președintele Nicolae Ceaușescu a răspuns cu prietenie salutului oamenilor muncii, a strîns mîna multora dintre ei. În discuția cu conducerea uzinei, președintele Ceaușescu a avut cuvinte de apreciere pentru modul în care se folosesc capacitățile productive, pentru preocuparea existentă aici de a se crea o cît mai largă gamă de produse.

La ieșirea din uzină, în fața plăcii comemorative puse în semn de omagiu pentru Giulio Campi, căzut în lupta de rezistență împotriva fascismului, pentru libertatea patriei sale, șeful statului nostru a păstrat un moment de reculegere.

După vizita întreprinsă la ansamblul industrial Ansaldo San Giorgio, președintele Consiliului de Stat, Nicolae Ceaușescu, și tovarășa Elena Ceaușescu au vizitat Palazzo Bianco, unul din monumentalele edificii ale Genovei, care găzduiește galeria cu același nume. Purtînd numele culorii pe care o au zidurile sale, Palazzo Bianco a fost construit, în secolul XVI, de D. G. Ponzello, suferind, ulterior, mai multe transformări. „Galleria Di Palazzo Bianco" adăpostește în sălile sale picturi, sculpturi și tapiserii celebre, printre care opere ale pictorilor genovezi și flamanzi din secolele 16 și 17.

La intrarea în muzeu, distinșii oaspeți români sînt salutați de directorul galeriei, precum și de reprezentanți ai municipalității. În sălile muzeului se dau ample explicații despre operele expuse.

De la Palazzo Bianco, cortegiul oficial se îndreaptă apoi spre portul Genova. Pe străzile orașului, mii de cetățeni se opresc și salută cu căldură pe președintele Nicolae Ceaușescu, pe ceilalți oaspeți români.

Sub soarele de mai, Genova își etalează frumusețea. Se trece pe lîngă palate care își păstrează neștirbită tinerețea. Multe găzduiesc și astăzi opere de artă celebre, iar la Palatul Doria Tursi se află vioara unui mare fiu al orașului, Paganini. Undeva, în stînga, aproape de malul mării, o casuță modestă. Acolo s-a născut Cristofor Columb.

Este ora 17,00. Ancorat în port, crucișătorul „Andrea Doria" este pregătit să primească pe președintele Nicolae Ceaușescu, pe tovarășa Elena Ceaușescu și celelalte persoane oficiale române. Pe cel mai înalt catarg, flutură drapelul Republicii Socialiste România. La coborîrea din mașină, președintele Consiliului de Stat primește raportul comandantului diviziei I navale, amiralul Paolo Mainini. Se intonează Imnul de Stat al țării noastre.

Apoi se trece în revistă garda de onoare aliniată pe puntea crucișătorului.

În salonul de onoare al navei, comandantul, căpitanul Renato Fadda, s-a adresat conducătorului României socialiste cu următoarele cuvinte rostite în limba română: „Domnule președinte, vă adresez urarea de bun venit a Marinei italiene pe crucișătorul purtător de rachete „Andrea Doria". Înainte de a urca pe puntea de comandă, permiteți-mi să transmit urări de prosperitate pentru poporul român, de fericire și sănătate pentru președintele său, precum și pentru distinsa dumneavoastră soție, Elena Ceaușescu".

(Continuare în pag. a IV-a)

ÎNDEPLINIREA SARCINILOR TRASATE DE CONFERINȚA ORGANIZAȚIEI JUDEȚENE DE PARTID
Îndatorire de onoare a comuniștilor, a tuturor oamenilor muncii

Acționăm hotărît pentru realizarea tuturor obiectivelor stabilite

I.A.S. Dumbrăveni dispune de posibilități mari în privința sporirii producției agricole. Avem o bază tehnico-materială în plină dezvoltare, iar colectivul nostru a cîștigat, în decursul anilor, o experiență bună în privința valorificării potențialului fermelor. Sub conducerea organizațiilor de partid, în toate fermele se desfășoară acțiuni complexe, bine conturate, pentru îndeplinirea exemplară a sarcinilor asumate pentru acest an, pentru modernizarea continuă a tehnologiilor de lucru prin introducerea în practica productivă a celor mai noi cuceriri științifice și tehnice din domeniul zootehnic, viti-pomicol, hameicol, precum și în cultura mare.

Unitatea noastră este profilată pentru producția animalieră, viti-pomicolă și hameicolă, ceea ce atestă o complexitate evidentă a procesului de producție. Fiecare sector reclamă alte probleme, alte soluționări ale modernizării tehnologiilor de lucru, pentru creșterea continuă a producției marfă, pentru sporirea eficienței economice a activităților desfășurate. Acestea, de altfel, sînt și direcțiile principale în care am orientat eforturile noastre.

Sectorul zootehnic al unității și-a planificat în acest an să obțină 35 500 hl lapte de vacă, 260 hl lapte de oaie, 231 tone carne de taurine, 470 tone carne de porc ș.a. Aceste sarcini sînt mult mai mari decît cele ale anului trecut. Îndeplinirea acestor indicatori a solicitat o intensificare a eforturilor de gîndire, de acționare pentru toate colectivele din ferme. Au fost întreprinse măsuri concrete pentru îmbunătățirea condițiilor de realizare a producției animaliere. Astfel, a fost introdus un sistem modern de încălzire la două grajduri — creșe pentru viței, la două maternități pentru porcine, la două adăposturi pentru îngrășarea porcilor în sistem industrial și la alte două adăposturi-creșe pentru purcei. Continuînd o acțiune anterioară, am mai introdus instalații de muls mecanic la 6 grajduri pentru vaci, la fermele zootehnice Hoghilag și Valea Mălîncravului.

Colectivul nostru manifestă o preocupare constantă pentru crearea bazei materiale necesare producției anului 1974. Pentru aceasta, la sfîrșitul acestui an trebuie să avem un șeptel format din 3 020 taurine, din care 1 700 vaci și juninci, 5 308 porcine, din care 350 scroafe, 3 000 oi. Cazarea în bune condiții a acestor efective necesită o gospodărire mai bună a adăposturilor existente, precum și extinderea și diversificarea spațiilor de cazare. În acest sens, am început construirea unui grajd complet mecanizat pentru 308 vaci și a unui adăpost modern pentru 124 viței, obiective care vor fi date în curînd în folosință.

Obținerea unor producții animaliere eficiente, la un preț de cost cît mai scăzut, reclamă organizarea științifică a producerii furajelor. Avem condiții optime în acest sens: cele 2 500 ha pajiști naturale și 1 200 ha terenuri arabile pot și trebuie să fie mai bine valorificate. Ne orientăm spre sporirea suprafețelor de terenuri cultivate cu leguminoase, care vor ajunge în acest an la 48 la sută din arabil. De asemenea, acordăm în continuare atenție sporirii producției porumbului siloz care va ocupa în acest an 47 la sută din arabil. Posibilități mari oferă valorificarea pajiștilor naturale. În acest sens, am început organizarea fondului pastoral în unități de exploatare, prin parcelarea pajiștilor naturale cu garduri fixe, construirea taberelor de vară și a punctelor pentru muls, care vor asigura condiții de adăpostire optimă și furajare suplimentară cu masă verde. În curînd, la ferma zootehnică Valea Mălîncravului vor fi date în exploatare asemenea 3 unități complexe de exploatare, care vor asigura — pînă la 1 octombrie — condiții optime pentru 400 vaci. Asemenea sisteme de exploatare a pajiștilor naturale vor fi extinse pe toate suprafețele de pășune. În privința producerii fînurilor, vor fi puse în „producție" ventilatoarele la cele 31 fînare existente, asigurîndu-se astfel obținerea unor nutrețuri de calitate.

Tot pe linia sporirii eficienței economice a producției zootehnice se înscrie și preocuparea pentru selecția animalelor și organizarea reproducției șeptelului. Noi dispunem de un lot foarte bun de 800 vițele de prăsilă, îngrijit în mod special, care va asigura reîmprospătarea efectivelor existente. În acest an va intra în funcțiune ferma de testare a taurinelor la Hoghilag. De asemenea, se va construi o stație de testare a porcinelor.

Ca urmare a acțiunilor întreprinse, pînă în prezent am livrat 105 tone carne de porc, ceea ce echivalează cu sarcina asumată pentru semestrul I al acestui an.

În sectorul viticol a fost necesară aplicarea unor măsuri care să ducă la depășirea producțiilor planificate. Am fertilizat podgoria pe 100 ha cu îngrășăminte naturale, pe 300 ha cu superfosfat și sare potasică și pe toată suprafața — de 485 ha — cu azotoase, folosind doze moderate. Tăierile în uscat s-au făcut la timp, de către muncitori cu înaltă calificare.

(Continuare în pag. a III-a)

Ing. GH. LEONTE, director,
ION BALDI, ing. șef,
la I.A.S. Dumbrăveni

Cu planul pe primele cinci luni îndeplinit

Continuînd cu același avînt întrecerea socialistă pentru realizarea și depășirea sarcinilor de plan din acest an hotărîtor în îndeplinirea înainte de termen a actualului cincinal, harnicul colectiv de muncă al cooperativei „Textila" Sibiu a înregistrat succese de prestigiu. Astfel la data de 22 mai cooperatorii acestei unități și-au realizat sarcinile planului producției marfă pe primele cinci luni ale acestui an.

Pînă la finele lunii mai, colectivul cooperativei va înregistra, cumulat de la începutul anului, o producție marfă suplimentară de peste 1,7 milioane lei.

La succesele înregistrate cea mai substanțială contribuție și-au adus-o colectivele de muncă ale complexului de spălătorie, curățătorie și vopsitorie din Sibiu condus de Ioan Theil și Isaia Ciovică, ale secțiilor de tricotaje din Rășinari și Sibiu conduse de către Coman Pleșa, Ilse Șipoș, Maria Cantor și Ana Cîmpeanu, precum și colectivele secțiilor de țesătorie mecanică din Cisnădie, care au în fruntea lor pe Iuliu Marton, Gerhard Herberth, Ioan Fleischer și Gheorghe Korpp — colective ce se mențin pe prima treaptă a graficului întrecerii socialiste.

În aceste zile, în patru din sălile Casei de cultură a tineretului din Mediaș se desfășoară contractările între reprezentanții Centralei industriale a pielăriei, cauciucului și încălțămintei și ai M.C.I. O gamă variată de încălțăminte pentru bărbați, femei și copii, destinată tuturor anotimpurilor, provine de la 28 de întreprinderi producătoare din întreaga țară. În fotografie: un instantaneu dintr-una din săli

• 24 de ore • 24 de ore • 24 de ore • 24 de ore • 24 de ore •

În județ

■ La magazinul de prezentare și desfacere al fabricii „Steaua roșie" din Sibiu a sosit un lot de articole de confecții pentru bărbați și femei, care îmbogățește astfel paleta largă a noutăților de sezon existente în magazinele sibiene. Așa după cum ne informa Eugenia Totoiescu, responsabila magazinului, este vorba de ceva cu totul deosebit. Produsele primite — costume bărbătești și pardesie pentru femei — sînt confecționate din fire sintetice, într-un colorit viu și nuanțe multiple, caracterizate printr-o șifonabilitate redusă etc. În același timp, Centrala industriei confecțiilor din București, furnizoarea acestor produse, s-a îngrijit să pună la dispoziția celor interesați un număr sporit de mărimi și la prețuri convenabile.

■ La Casa de cultură a orașului Dumbrăveni, a avut loc deschiderea expoziției cunoscutului artist fotograf Gheorghe Lăzăroiu, care prezintă 80 de lucrări cu o bogată tematică, de la reportajul peisagistic pînă la portretul și compoziția cu implicații psihologice.

După trei săptămîni, această expoziție itinerantă va fi găzduită de Casa de cultură a orașului Agnita.

■ Ieri dimineață, în prezența unui numeros public, la Casa de cultură a municipiului Mediaș a fost deschisă expoziția „80 de ani de la crearea partidului politic al clasei muncitoare din România". Expoziția poate fi vizitată zilnic între orele 8—13 și 17—20, rămînînd în Mediaș pînă la data de 31 mai a.c.

În țară

■ La Institutul de sănătate publică și cercetări medicale din Cluj se fac primele încercări din țară privind efectuarea unor vaccinuri fără clasicele ace de seringă. Serul se injectează intradermic prin jet, fără ca aparatul-seringă să atingă măcar pacientul. Se evită astfel suprainfectarea și șocul psihic provocat de ace. Rezultatele de pînă acum sînt promițătoare.

■ În localitatea sălăjeană Boghiș au fost descoperite importante surse de apă termală. Aici s-a dezvoltat, la scurt timp, o adevărată stațiune balneară cu stranduri și diferite instalații pentru tratament care atrag mii de oameni ai muncii din județ. Recent, lîngă orașul Șimleul Silvaniei, s-a forat un nou puț, descoperindu-se o pînză de apă termală cu o temperatură constantă de 39 grade Celsius.

Peste hotare

■ **Temperaturi deosebit de ridicate** au fost înregistrate în mai multe regiuni din Grecia, în ultimele zile. La Heraklion, în nordul Cretei, în apropierea Palatului de la Knossos, temperatura a atins 40 grade Celsius, la umbră, în Grecia centrală și în partea vestică a Peloponezului — 37 grade, iar la Atena — 31 de grade.

■ **David Klosterman, secretarul general al Sindicatului mecanicilor din Argentina** (S.M.A.T.A.), a fost omorît de un grup de necunoscuți în orașul La Plata, anunță un comunicat al S.M.A.T.A., dat publicității la Buenos Aires. După cum precizează agenția Prensa Latina, David Klosterman făcea parte din conducerea Confederației Generale a Muncii din Argentina (C.G.T.) — cea mai mare organizație sindicală din țară.

• 24 de ore • 24 de ore • 24 de ore • 24 de ore • 24 de ore •

Despre „Săptămîna Shakespeare“,

cu prof. dr. docent Mihail Bogdan

— Sînteţi unul dintre cei mai fluştri anglişti români, mult apreciat în ţară şi peste hotare. De aceea participarea dumneavoastră la acest festival a fost aşteptată cu nerăbdare de către studenţii sibieni. Interesanta dumneavoastră prelegere a stîrnit încîntare şi admiraţie în rîndul auditorilor.

Am aflat că sînteţi un mare admirator şi exeget al operei lui Shakespeare. Este legată de această preocupare a dumneavoastră participarea în anul 1971 la Congresul Internaţional Shakespeare, organizat la Vancouver, în Canada?

— Desigur. Acest congres a avut ca obiect de studiu opera marelui scriitor englez. Toţi participanţii aveau la activul lor cercetări întreprinse pe diferite coordonate shakespeariene. În ceea ce mă priveşte, misiunea mea la această conferinţă a fost aceea de preşedinte al comisiei care studia vocabularul shakespearian. O muncă intensă dar frumoasă, cu nebănuite satisfacţii.

— În discuţia dumneavoastră despre viaţa universitară în S.U.A., purtată în cea de-a doua zi a vizitei la Sibiu, vorbeaţi despre o altă prezenţă a dvs. peste ocean. Este legată cumva tot de activitatea dvs. de cercetare a operei lui Shakespeare?

— Da. În 1970—71 am funcţionat ca profesor de literatură engleză la Colegiul de Stat din Dallas (S.U.A.) unde am predat timp de un an, ţinînd printre altele şi un curs Shakespeare. A fost o experienţă interesantă pentru mine, precum şi un prilej de a cunoaşte viaţa universitară americană, ale cărei principale aspecte le-am prezentat şi studenţilor sibieni.

— Avînd o vastă experienţă acumulată atît în ţară cît şi în străinătate, am dori să cunoaştem aprecierea dvs. legată de „Săptămîna Shakespeare“ organizată de tinerii filologi sibieni.

— De la bun început am fost plăcut impresionat de marea varietate, de proporţiile şi calitatea acestui festival. Nu pot avea decît cuvinte de laudă la adresa tuturor studenţilor şi a cadrelor universitare sibiene, care s-au străduit şi au reuşit prin acest şir minunat de spectacole reunite sub un titlu comun, „Săptămîna Shakespeare“, să-şi impună prezenţa în viaţa spirituală a municipiului Sibiu.

M-a bucurat nespus şi buna pregătire a studenţilor sibieni. Desigur că şederea mea la Sibiu este foarte scurtă; totuşi pot afirma cu convingere că fără o pregătire riguroasă, studenţii nu ar fi deţinut o astfel de practică a limbii, care să le permită interpretarea unei piese de teatru în limba engleză, sau recitarea de sonete, prezentarea unui amuzant program de varietăţi.

Acest peisaj efervescent, profesional şi cultural, pe care l-am găsit la facultatea sibiană m-a încîntat. Poate şi pentru că întotdeauna am ştiut să apreciez munca, pasiunea profesională, elanul creator. Personal aş fi bucuros să lucrez cu studenţii sibieni. Iar dacă mi se vor adresa şi alte invitaţii de a veni şi conferenţia la Sibiu voi şti să răspund la fel de prompt.

— Cred că sînt în asentimentul tuturor cînd spun că bunăvoinţa dvs. ne face o deosebită plăcere. Am aflat că sînteţi legat de oraşul nostru prin cîteva amintiri frumoase.

— Da. Pot spune că mă număr printre primii dascăli care au păşit pe porţile acestei facultăţi. Mă leagă de Sibiu începutul carierei mele, căci aici am activat pentru prima dată ca lector universitar, în urmă cu vreo trei decenii. Nu pot să uit acei ani rodnici, petrecuţi alături de cunoscutul profesor Petre Grimm, fondator al catedrei de engleză din Cluj.

Zilele acestea am retrăit momente de nostalgie, cînd am revăzut mormîntul neobositului meu dascăl, căruia i-am rămas şi astăzi un fidel discipol.

De fapt, întotdeauna am iubit acest străvechi burg medieval, care astăzi arată mai frumos ca oricînd. Întotdeauna mi-a plăcut să spun — reamintind celor care au uitat, sau informînd pe cei ce nu ştiau — că Sibiul este oraşul în care pentru prima dată pe cuprinsul ţării noastre, o trupă de actori vienezi a interpretat în 1787 o piesă shakespeariană, sau că în acest oraş transilvănean a trăit George Bariţiu, primul traducător român al unor creaţii shakespeariene.

La Sibiu m-au întîmpinat numai lucruri interesante. Am cunoscut studenţi buni şi harnici, am reîntîlnit un Sibiu minunat sub soarele primăverii, am stat de vorbă cu colegi de la catedra de engleză, care mi-au lăsat o impresie plăcută. Iniţiată şi desfăşurată sub auspiciile catedrei de engleză, „Săptămîna Shakespeare“ rămîne o manifestare cultural-artistică de prestigiu.

În afara catedrei de engleză am apreciat mult activitatea desfăşurată de conducerea facultăţii, precum şi de alte cadre universitare.

— Ne pare bine că scurta dvs. vizită în oraşul Sibiu v-a rezervat momente de mulţumire şi satisfacţie. Ne-am bucura nespus să veniţi periodic la Sibiu pentru a ţine prelegeri care vor fi, sîntem convinşi, dintre cele mai interesante. Vă mulţumim.

Interviu realizat de
LIANA HURDUBELEA

Descoperirea unor vestigii romane la Mediaş

La vest de cartierul medieşan „Gura Cîmpului“, unde s-au descoperit cele mai vechi urme de locuire, care datează din mileniul al VI-lea î.e.n., s-au identificat recent, în urma cercetărilor de suprafaţă iniţiate de Muzeul judeţean Mediaş, în colaborare cu elevul Johann Kaiser de la Şcoala generală nr. 7, numeroase vestigii arheologice din epoca timpurie a fierului şi perioada romană.

Materialul hallstattian ieşit la iveală cuprinde resturi de locuinţe şi cioburi de culoare neagră-lustruită, identice cu cele întîlnite pe o mare suprafaţă în cunoscuta staţiune fortificată de pe dealul „Cetate“. Aşezarea romană este reprezentată de o cantitate relativ mare de ceramică fragmentară de culoare roşie şi cenuşie. În cadrul materialului ceramic, se disting numeroase tipuri de vase: oale, străchini, căni, capace, chipuri etc., forme des întîlnite în repertoriul olăriei romane de factură provincială, larg răspîndită pe teritoriul Daciei în secolele II—III e.n. Unele vase sînt caracteristice secolului IV e.n., indicînd pe terasele inferioare ale malului Tîrnavei Mari, o aşezare romană din secolul II—IV e.n., în care viaţa continuă să pulseze din plin şi după retragerea aureliană.

Alături de aceste descoperiri, numeroase urme romane (ceramică, opaiţe, fibule, monede, o statuetă din bronz, fragmente de rîşniţă etc.), identificate pe teritoriul oraşului în punctele „Baia de nisip — Cînepi“ şi „Gropi“, constituie o dovadă elocventă a unei intense locuiri a teritoriului de odinioară al oraşului Mediaş în timpul stăpînirii romane.

Prof. MIHAI BLĂJAN
Muzeul judeţean Mediaş

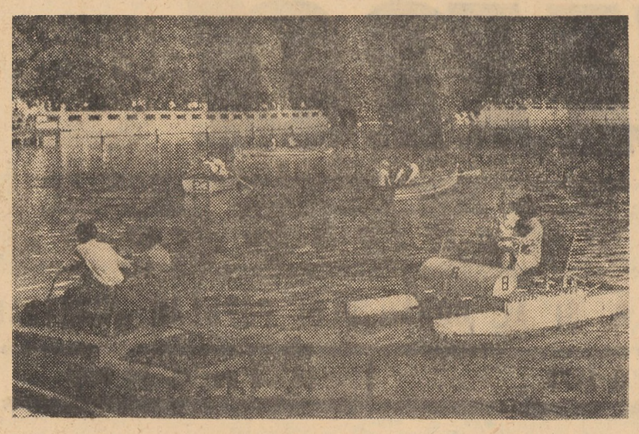

Plimbare de agrement pe lacul din Dumbrava Sibiului

Şcoala generală nr. 11 a primit

CUPA ZIARULUI TRIBUNA SIBIULUI

Ieri, înainte de masă, la stadionul „Metalul“ a avut loc festivitatea decernării cupelor şi diplomelor, la individual şi pe echipe, primilor clasaţi în întrecerile diviziei şcolare de cros (ediţia I, 1973).

Premiul special şi cupa ziarului „Tribuna Sibiului“ au fost oferite Şcolii generale nr. 11 pentru cea mai bună mobilizare.

Iată cum se prezintă clasamentul final al şcolilor generale participante la competiţie: **individual (fete):** 1. Carmen Cîmpeanu (Şc. generală nr. 7), 2. Krista Lerner (Şc. gen. nr. 8), 3. Viorica Păcuraru (Şc. gen. nr. 7); **(băieţi):** 1. Ştefan Toth (Şc. gen. nr. 15), 2. Constantin Banea (Şc. gen. nr. 4), 3. Werner Otto (Şc. gen. nr. 8).

Echipe (fete): 1. Şc. gen. nr. 7, 2. Şc. gen. nr. 4, 3. Şc. gen. nr. 15. **(Băieţi):** 1. Şc. gen. nr. 4 (echipa I), 2. Şc. gen. nr. 15, 3. Şc. gen. nr. 4 (echipa a II-a).

Cronică locală

Marţi, 22 mai a.c. a avut loc Sesiunea ordinară a Consiliului popular al oraşului Agnita care a dezbătut şi aprobat o hotărîre privind realizarea obiectivelor din fondurile de investiţii şi bugetare, contribuţia adusă prin muncă patriotică de către cetăţeni pentru realizarea obiectivelor, pentru ridicarea nivelului edilitar-gospodăresc al oraşului şi măsurile ce se impun pentru impulsionarea acestei activităţi pînă la 23 August. În continuare s-a ascultat un raport asupra activităţii desfăşurate de Comisia permanentă pentru gospodărire comunală, arhitectură şi sistematizare.

A. SCHUSTER

Carnet

Stil şi variante

Nimic nu-i mai tonifiant decît să constaţi că relaţiile de tip nou se verifică mereu şi mereu, că zisa concordă atît cu rezultanta unui anume mod al conceperii relaţiilor umane, al practicării acelora cît şi cu infinitesimala nuanţă dintr-un „caz“ anume, aş zice, dintr-o împrejurare de — aparent — mărunta semnificaţie civică. Faptul — notat adesea — că un tînăr muncitor, un vînzător sau un trecător găsesc un obiect şi fac totul spre a ajunge cu el la păgubaş — iată împrejurări şi demersuri zilnice. Sau, altceva... Faptul că într-un cartier se adună cetăţenii şi-şi zic (ba, nu doar îşi zic) că este nevoie să pună mîna spre a amenaja — iată un alt exemplu (multiplicabil).

Sau, altceva... Faptul că **individul** este interesat de **individ**, că-l interesează cum trăieşte, cum **gîndeşte, cum se comportă** — iată o altă faţetă a unor anume relaţii (mai ales că acest aspect este uşor comparabil cu altele — contrare — de aiurea).

Dar, nu trebuie negată existenţa (încă!) a unor aspecte periferice, anacronice, discordante. Să luăm exemplul unuia care înţelege critica tovărăşească aproximativ astfel: aha, mi-ai arătat că muncesc greşit, că fac greşeli, că sînt neinteresat de interesul major al comunităţii; dacă-i aşa, stai, că te vindec eu: am să spun în gura mare că ai un defect capital, am să te vînd clevetirii, aşa ca să se vadă cine se ascunde sub masca d-tale de moralist. Şi, o face! Altfel, n-ar fi făcut-o! E bine?

Altul... Vede el că treaba asta nu-i bună, dar pleacă într-alte vînturi. „De ce să mă bag?“

Altul... Societatea o vede doar printr-o prismă: cît îmi oferă mie? Întrebarea inversă (adică cu adresă schimbată) nu are (la el) căutare. E bine? Nu!

Cînd vom înţelege toţi că morala socialistă, etica, echitatea nu-s bani de schimb pentru poleiala persoanei noastre semiauguste ci noţiuni ce trebuie practicate la orice oră din zi şi din noapte? Însuşite, conştientizate, aplicate.

VAL. DORNEA

Turneul Teatrului de păpuşi din Dresda

Luni dimineaţa şi-a început turneul în judeţul nostru Teatrul de păpuşi din Dresda, Republica Democrată Germană. Vizita artiştilor din ţara prietenă are loc în continuarea unei serii susţinute de contacte culturale, în cadrul cărora Teatrul de păpuşi din Sibiu şi-a făcut simţită prezenţa printr-un preţuit schimb de spectacole cu păpuşarii din Gera. Acum, reprezentanţii artei păpuşereşti germane se află în România după ce Helwig Hans-Joachim, directorul Teatrului de păpuşi din Dresda a fost oaspete al ediţiei 1972 a festivalului „Cibinium“, cînd, de altfel, a şi perfectat condiţiile acestui schimb reciproc cu Teatrul de păpuşi din Sibiu.

Sosit în Sibiu duminică seara, grupul de artişti germani a fost primit la sediul Teatrului de păpuşi din Sibiu, fiind salutaţi de Ioan Holhoş, membru al Biroului Comitetului municipal Sibiu al P.C.R., preşedintele Comitetului municipal pentru cultură şi educaţie socialistă. În zilele următoare, trupa de păpuşari din Dresda va face un larg schimb de experienţă profesională cu păpuşarii sibieni, legînd prietenii artistice statornice, ca o formă eficace de cunoaştere reciprocă, expresie a bunelor relaţii dintre România şi Republica Democrată Germană.

Programul turneului românesc al păpuşarilor din oraşul artelor a cuprins o serie de reprezentaţii jucate luni în marea sală de spectacole a clubului „Independenţa“ din Sibiu şi o altă serie jucată ieri în sala Teatrului de operetă din Braşov. În continuare sînt prevăzute pentru azi două spectacole la Şura Mare şi la Slimnic; pentru mîine alte două pe scena Casei de cultură a sindicatelor din Mediaş; pentru vineri trei spectacole la Sighişoara; pentru sîmbătă două spectacole la Apold şi la Cristian.

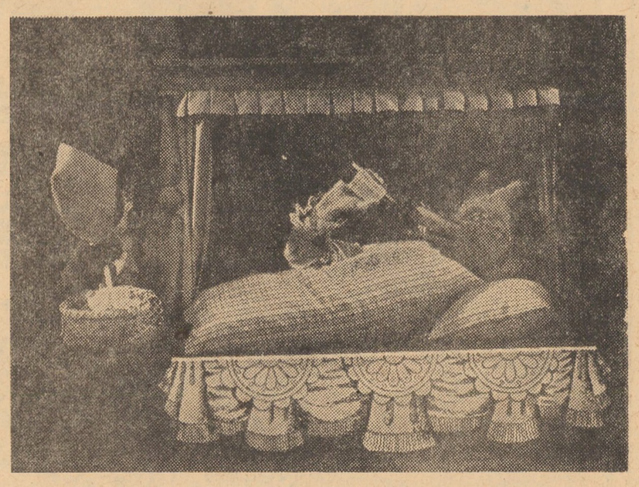

După un turneu de agrement programat duminică în împrejurimile Sibiului, vizita oaspeţilor se încheie luni.

Dintre spectacolele de turneu la Sibiu s-a jucat numai **Poveştile domnului Basm**, un plăcut montaj de J. Streda, regizat de Peter Beckert. A fost o demonstraţie actoricească pe ţin obişnuită, în care o muzică alertă şi cu bogate dezvoltări sugestive (autor Helmut Heinze), o scenografie inspirată şi expresivă, practică şi meticuloasă pînă în raporturile cromatice şi în desenul unor obiecte (autor Klaus Eberhard) şi un grup de actori eficace (Lieselotte Klemm, Karin Kramer, Hans-Georg Frieske) au realizat un anturaj minunat pentru adevăratul recital actoricesc susţinut de Siegfried Otto. Pornind de la o soluţie regizorală ingenioasă, de redeşteptare a formelor străvechi de teatru păpuşăresc, interpretul principal a fost prezentator şi regizor tehnic, a fost actor şi mînuitor, a trecut din pielea unui rol în altul şi a schimbat singur recuzita şi decorurile, cu o promptitudine lăudabilă. Dinamica unui asemenea maraton epuizant ar fi putut duce la dereglări în ritmul spectacolului dacă Siegfried Otto nu ar fi într-adevăr un talent excepţional, gata să acopere cu vivacitatea lui întreaga scenă. El a fost plăcut şi agreabil în fiecare secvenţă, surprinzînd adeseori prin soluţiile mereu schimbate ale jocului său, ceea ce a făcut sala aceea imensă şi arhiplină să-l înţeleagă rapid şi să-l aplaude cu o dăruire de care numai copiii sînt în stare. Fireşte, am văzut în spectacol, în spatele acestui talent de excepţie, expresia unei şcoli de artă actoricească în măsură a defini o valoare stilistică şi un plafon de exigenţe artistice, şi aici înţelegem să aplaudăm profesionalitatea instituţiei de teatru păpuşeresc din Dresda, dar şi valoarea mişcării păpuşereşti din ţara prietenă. (În fotografie o scenă din spectacol).

ION ITU

Centrul teritorial de calcul electronic Sibiu

angajează:

— personal cu studii medii pentru a fi pregătiţi în funcţiile de:

— operator calculator electronic

— ajutor de analist programator.

Testarea va avea loc vineri, 25 mai 1973, ora 13, la liceul „Gheorghe Lazăr“ din Sibiu.

Se preferă bărbaţi cu stagiul militar satisfăcut şi cu o vechime de 2—3 ani în funcţii economice sau tehnice.

Înscrierea pentru test se face prin completarea unei fişe personale pînă la data de 25 mai, ora 10, la sediul C.T.C.E. Sibiu din Bulevardul Victoriei 42—44.

Întreprinderea agricolă de stat „DEALUL OCNEI“ Sibiu

cu sediul în Sibiu, str. Viile Sibiului nr. 1,

angajează urgent:

pentru atelierul mecanic:

— 5 mecanici agricoli
— 3 mecanici auto
— 1 strungar
— 1 frezor
— 1 rectificator
— 1 bobinator motoare electrice
— 1 tinichigiu.

Condiţiile de angajare, conform H.C.M. 914/1968 şi Legea nr. 12/1971.

Informaţii suplimentare la biroul personal, telefon 1 28 32, interior 94.

Întreprinderea viei şi vinului Sibiu

angajează urgent:

— arămar
— tinichigiu.

Întreprinderea agricolă de stat Mediaş

organizează concurs pentru ziua de 1 iunie 1973, unde se pot prezenta:

— inginer agronom, inginer zootehnist, medic veterinar, pentru funcţia de şef fermă zootehnică din comuna Bazna.

Condiţiile de angajare şi salarizare sînt cele prevăzute de H.C.M. 914/1968 şi Legea 12/1971.

Informaţii la I.A.S. Mediaş, telefon 1 28 35.

Mica publicitate

CUMPĂR sau preiau contract apartament 2 camere, confort II-III. Telefon 2 22 05.

PIERDUT legitimaţie nr. 064 455 eliberată de Direcţia judeţeană PTTc Sibiu pe numele Huber Katharina. O declar nulă.

CUMPĂR Trabant 601, nou, zero km. Moineşti, M. Eminescu 238, Dragoş, judeţul Bacău.

VÎND Fiat 850, preţ convenabil, stare perfectă. Str. Crizantemelor 15.

VÎND mobilă dormitor stil. Str. 1 Mai 29, apartament 1.

CINEMA

SIBIU: PACEA: Tecumseh (orele 9,00; 11,30; 14,00; 16,30; 19,00; 21,00); ARTA: Atentatul (orele 10,00; 12,30; 15,30; 18,00; 20,30); TINERETULUI: Trăind în libertate (orele 10,00; 12,00; 14,30; 16,30; 18,30; 20,30).

MEDIAŞ: PROGRESUL: Adio arme, seriile I şi II (orele 10,00; 14,00; 17,00; 20,00); TINERETULUI: Ursul Yogi (orele 10,00; 16,30; 18,30; 20,30).

CISNĂDIE: POPULAR: Veronica (orele 11,00; 16,00; 18,00 şi 20,00).

AGNITA: 8 MAI: Săgeata căpitanului Ion (orele 10,00; 16,00; 18,00 şi 20,00).

DUMBRĂVENI: 7 NOIEMBRIE: Dragoste şi amenzi (orele 18,00 şi 20,00).

COPŞA MICĂ: POPULAR: Vis de dragoste, seriile I şi II (ora 17,00).

BAZNA-BĂI: Încrederea (orele 17,00 şi 19,00).

APOLDU DE SUS: 23 AUGUST: Creierul (orele 17,00 şi 19,00).

La dispoziţia dvs.

TELEVIZIUNE

9,00 — Curs de limba franceză. Lecţia a 56-a. 9,30 — **Prietenii lui Aşchiuţă.** 10,00 — Telex. 10,05 — **Publicitate.** 10,10 — Tehnic-club (reluare). 10,40 — Bucureştiul necunoscut (reluare). 11,00 — Telecinemateca. „Roma oraş deschis“ (reluare). 12,40 — Teleobiectiv (reluare). 13,00 — Telejurnal. 16,00—17,00 Teleşcoală. Fizică (anul III liceu). Unde electromagnetice. Sateliţi de telecomunicaţii. Economie politică. Fondurile întreprinderilor socialiste. 17,30 — Emisiune în limba maghiară. 18,30 — În memoria lui Grigore Moisil. 18,40 — Aplauze pentru români. Imagini din turneul orchestrei simfonice şi Corului Radioteleviziunii. 19,20 — 1001 de seri. 19,30 — Telejurnal. 20,00 Cîntecul săptămînii. 20,05 — Prim-plan: Gheorghe Duma. Erou al Muncii Socialiste, preşedintele C.A.P. Şeulia, jud. Mureş. 20,30 — Pagini de umor. Aventuri în epoca de piatră. 20,55 — Tinerii despre ei înşişi. 21,25 — Steaua fără nume. Floarea din grădină. Muzică populară. 22,20 — Republica San-Marino. Film documentar. 22,30 — 24 de ore.

CĂRŢI NOI

Mircea Lerian: Ţepeş. Teatru. Editura Cartea românească; Cornel Regman: **Agîrbiceanu şi demonii.** Editura Minerva; Victor Săhleanu: **Eseu de biologie informaţională.** Editura ştiinţifică; Tzvetan Todorov: **Introducere în literatura fantastică.** Editura Univers; Ovidiu Cazacu: **Pe urmele domesticirii animalelor.** Editura ştiinţifică; Mariana Raţiu: **Lecturi uşoare în limba engleză.** Partea a III-a. Editura didactică şi pedagogică.

CONFERINŢE

● De la Casa de cultură a tineretului din Sibiu ni se comunică, pentru astăzi, ora 10, organizarea de către Comitetul municipal U.T.C. a dezbaterii cu tema: **Profilul şcolar şi specificul pregătirii în şcolile profesionale din municipiul Sibiu.** Va conduce această dezbatere prof. Maria Stancovici, preşedinta Consiliului judeţean al elevilor, cu participarea directorilor din şcolile profesionale. Sînt invitaţi şi elevii din şcolile generale ale municipiului Sibiu.

● Tinerii de la I.C.R.A., I.R.M.E., I.C.M.J., AMET, 505 Construcţii, 1012 Instalaţii şi le la Grupul şcolar U.P.A.S. sînt invitaţi, la ora 18, tot la Casa de cultură a tineretului, pentru a participa la o masă rotundă ce va avea ca temă în discuţie: **Adaptarea la ritmul descoperirilor ştiinţifico-tehnice.**

Timpul

Centrul meteorologic Sibiu comunică: vremea se menţine călduroasă cu cerul variabil, mai mult senin. Cu totul izolat, după-amiaza, în regiunile de deal şi de munte se vor semnala averse slabe de ploaie însoţite de descărcări electrice. Vîntul va sufla slab pînă la potrivit din sectorul nord-vestic. Temperaturile minime vor fi cuprinse între 10 şi 14 grade, iar cele maxime vor oscila între 25 şi 28 grade.

La Liceul industrial energetic

O sală nouă de sport şi o frumoasă sărbătoare sportivă

Pasiunea n-are nevoie de explicaţii verbale! Duminică, înainte de amiază, la Liceul industrial energetic din Sibiu ne-am convins de acest adevăr, fiind şi martorii — pe parcursul a mai bine de patru ore — unei adevărate revărsări de energie tinerească.

S-a inaugurat o nouă sală de sport (32 m lungime, 17 m lăţime), în care elevii acestei instituţii sibiene de învăţămînt au create condiţii optime de practicare a mişcării fizice. Dar dincolo de acest fapt, privind feţele luminate de zîmbet ale şcolarilor, gesturile agitate de emoţie ale dascălilor şi notînd satisfacţia părinţilor prezenţi am înţeles că ne aflăm în mijlocul unei familii în care fiecare părticică trăieşte cu intensitate momentul.

Şi atunci, cele cîteva cîntece ale corului, scurtul discurs al elevului Ştefan Cătoiu, secretarul organizaţiei U.T.C. din şcoală, apariţia viguroasă a grupului de dansatori şi demonstraţia ansamblului de gimnastică nu au fost numai nişte „puncte“ din program ci semnele simbolice ale pasiunii şi muncii unui colectiv.

Am citit în ochii directorului şcolii Romeo Trifu, satisfacţia datoriei împlinite. Oferind diplome şi fanioane participanţilor la demonstraţia sportivă — baschetbaliştii de la Olimpia şi Liceul agricol, voleibalistele de la Şcoala sportivă (duble campioane republicane), gimnastele de la Liceul economic, judocanii de la „Şoimii“, scrimerii, gimnaştii şi fotbaliştii şcolii gazdă — directorul oferea acestor tineri şi ceva din căldura sufletească cu care un colectiv primeşte o înfăptuire realmente remarcabilă, o frîntură din pasiunea cu care cadrele didactice ale şcolii muncesc zi de zi.

Am fost martori la inaugurarea unei noi săli de sport şi în cele cîteva ceasuri, am trăit momentele de reală satisfacţie care i-a animat pe toţi cei prezenţi, gazde şi oaspeţi.

Sportivilor şi dascălilor, o caldă urare de succes în frumosul domeniu al sportului şi educaţiei fizice!

N. I DOBRA

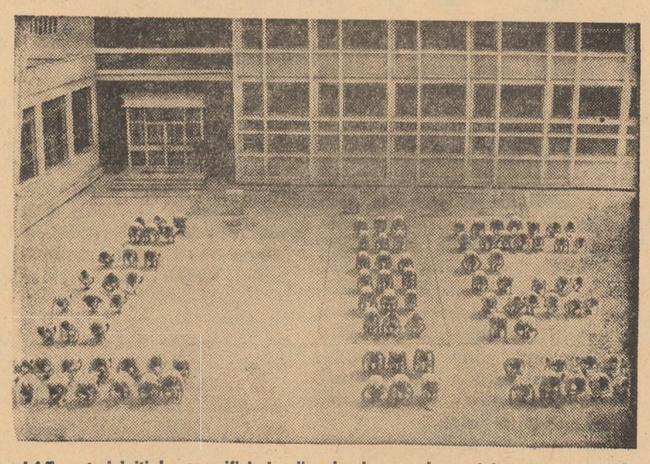

L.I.E. — trei iniţiale semnificînd dincolo de numele unei instituţii de învăţămînt, dragostea de muncă şi pasiunea pentru sport
(Fotografie executată de elevii liceului)

Ați lansat o inițiativă
Cum o traduceți în fapt?

Necesitatea amplificării unui demaraj promițător

Fabrica de piele, încălțăminte și marochinărie Sibiu s-a integrat în circuitul economic național cu mulți ani în urmă, dar faima ei a sporit mai ales în ultimii 2—3 ani, odată cu intrarea în producție a noii secții de marochinărie, considerată ca cea mai mare din țară și ca una dintre cele mai renumite din Europa. Dacă volumul producției fabricii în general, al acestei secții îndeosebi, este un criteriu al aprecierii importanței producției, la aceasta se adaugă o largă gamă de produse de marochinărie, care iau drumul către beneficiarii din țară și de peste hotare.

În actuala etapă a bătăliei pentru realizarea cincinalului înainte de termen, în fața colectivului de muncitori de aici stau sarcini sporite, sarcini care converg spre creșterea productivității muncii, îmbunătățirea calității produselor, economisirea de materii prime și materiale. Ca în toate întreprinderile din județul nostru, factorii politici și de conducere, prin conjugarea eforturilor și a răspunderii lor, au trecut la lansarea unor inițiative menite să complinească totalitatea acțiunilor productive. Despre modul cum se materializează aceste inițiative, ne-au vorbit Ioan Tulea, președintele comitetului sindicatului și ing. Ioan Albotă, șeful secției marochinărie.

„Sîntem prima întreprindere din Sibiu — ne spune I.T. — în care s-a luat inițiativa autocontrolului, sau, altfel spus, a controlului în lanț, impusă de lucrul la bandă rulantă, urmărind, întrucîtva, mai vechea inițiativă de la U.P.A.S.: „Eu produc, eu controlez, eu răspund". Introdusă la noi în august 1971, cu anumite caracteristici proprii, dar fiind profilul fabricii noastre, s-au redus simțitor returnările la controlul final al calității produselor, iar productivitatea a crescut de la 7,1 perechi încălțăminte pe salariat la 8,2 perechi. S-a imprimat un spirit de responsabilitate sporit în sensul că, fiecare muncitor care a îmbrățișat această inițiativă, în loc să repare, execută direct conform baremului de calitate prestabilit. Se poate vorbi, de fapt, de o răspundere colectivă, în aceea că muncitorii care intră în schimbul următor, verifică modul cum a lucrat schimbul precedent.

— A fost generalizată această inițiativă?

— Cu excepția secției tăbăcărie unde, datorită unor condiții specifice de lucru, care nu permit autocontrolul imediat, acesta s-a încetățenit în toate celelalte secții. Aș vrea să adaug că pe lîngă această inițiativă, la noi s-au adoptat și alte forme de stimulare a activității productive și a muncii de creație a noi tipuri de modele, impuse de cerințele crescînde și diversitatea gusturilor cumpărătorilor. Este vorba de concursul „Pentru cel mai bun croitor și șanțator în piele, talpă și înlocuitori", care are tradiție în subramura noastră, și concursul de creație, care se reia permanent din anul 1971. La primul concurs participă de obicei aproximativ 100 de muncitori de la secția croit-șanțat, pe baza unui regulament bine stabilit care prevede: o durată precisă, calitate superioară, economii de materiale etc. La concursul de creație pot să participe toți muncitorii de la marochinărie. Dat fiind că cei șase creatori de modele nu pot, în permanență, să satisfacă cota în creștere a solicitărilor beneficiarilor, sub aspectul varietății de articole, am considerat că muncitorii cu calificare superioară, care vin adesea cu sugestii, le pot materializa cu prilejul concursurilor, care au loc de obicei cu prilejul contractărilor. În fiecare etapă au fost cuprinși 25—30 salariați.

— Nu s-ar putea ca acest concurs să primească un caracter de masă?

— Fără îndoială, s-ar fi putut realiza o participare mai largă. Cred că noi nu am acționat suficient pentru antrenarea unui număr cît mai mare de oameni. Cu toate acestea în fiecare etapă s-au creat 15—20 modele noi, ceea ce echivalează cu activitatea a doi sau chiar trei creatori pe o lună.

— În esența lor toate aceste inițiative sînt valoroase. Am înțeles însă că nu au devenit atotcuprinzătoare.

— Așa este. O explicație ar consta în faptul că mulți tineri, care sînt la începutul meseriei, nu-și realizează normele, ceea ce face ca noi să căutăm să-i aducem la nivel mediu și abia după aceea să-i antrenăm la participarea directă, pentru concretizarea acestor inițiative.

Am cerut și părerea ing. Ioan Albotă în calitate de organizator direct al producției: „În ce privește problema autocontrolului, aș spune că acesta capătă importanță maximă la noi, datorită producției organizate în flux și care se execută cu 50—60 oameni pe linie tehnologică. Aceștia își lasă amprenta în mod diferit asupra producției. În acest sens, numai o organizare și conducere conștientă a acestor formații poate duce la realizarea ritmică a producției. În cazurile în care una din operațiile acestui flux nu sînt executate în mod optim, intervine opinia de masă a celor interesați într-o bună execuție, și sancționează moralmente neglijența celor care au lucrat prost. Aceasta este una din multiplele avantaje pe care le are inițiativa". În ce privește concursul pentru cel mai bun șanțator și croitor, aș remarca importanța lui în legătură cu economisirea de materiale. Plecînd de la ideea că materialele reprezintă 75—80 la sută din prețul de cost complet al produselor, economisirea lor este incontestabil necesară, profitul fiind atît al întreprinderii cît și al acelora care se străduiesc și reușesc să folosească rațional materialele. Prevederile H.C.M. 151/1970 se aplică, desigur, și la noi ca și în alte fabrici similare din ramură, respectiv sistemul de salarizare combinată care constă din monopera efectiv lucrată într-un timp determinat și din valoarea materialelor economisite pe care o încasează în funcție de niște baremuri special folosite. Aceasta, evident, duce la cointeresarea directă a muncitorului în realizarea de economii cît mai mari la materiile prime care trec prin faza croit și șanțat".

Se poate conchide pe baza relatărilor făcute și a discuțiilor purtate cu unii muncitori din fabrică, că aici inițiativele arătate, au depășit sensibil faza de început, dar că se impune imperios o mai susținută muncă de convingere și mobilizare a tot mai mulți salariați la antrenarea și participarea concretă pentru o mai mare eficiență a acestor inițiative. La realizarea acestui deziderat va trebui să concureze direct, pe lîngă comitetul sindicatului și comitetul U.T.C., dat fiind faptul că tinerii din fabrică nu au fost cuprinși într-o proporție corespunzătoare cerințelor și prevederilor planului de producție.

GEORGE LIMBEANU

Se poate acționa mai hotărît pentru ridicarea indicelui de folosire a mașinilor și utilajelor!

Pentru atingerea obiectivului acestei etape, îndeplinirea cincinalului înainte de termen, oamenii muncii acționează pe diferite căi, mobilizează noi și însemnate rezerve. Una dintre aceste căi, de o importanță deosebită, este folosirea cu maxim de eficiență a capacităților de producție a mașinilor și utilajelor din dotarea întreprinderilor industriale. În acest sens, Conferința județeană de partid a hotărît ca indicele de utilizare a fondului de timp maxim disponibil al mașinilor, utilajelor și instalațiilor din unitățile constructoare de mașini să ajungă, în anul 1973, la minim 85 la sută.

Sigur că pentru a se atinge acest nivel, colectivelor de muncă le revin sarcini sporite, ele fiind datoare să depisteze și să pună în valoare rezervele interne de care dispun, să caute căi și metode eficiente pentru ca activitatea ce o desfășoară să se ridice la un nivel calitativ superior.

S-a acționat cu toată hotărîrea în această direcție, au fost luate măsurile cele mai adecvate de către comitetele oamenilor muncii? Iată cîteva din întrebările cărora le-am căutat răspuns în raidul efectuat zilele trecute în trei din întreprinderile industriale ale municipiului Mediaș.

La „Automecanica", am ajuns cu o oră înaintea terminării schimbului doi. La sculărie mai multe utilaje se aflau în stare de repaus printre care două freze, o raboteză, o mașină de rectificat.

— Cu una dintre freze nu se poate lucra, se defectează foarte des — ne spune maistrul Laurean Tilea. De fapt avem două freze pe care noi nu le-am solicitat, dar s-au adus în secție.

La atelierul mecanic șef, cu excepția unei raboteze și a unei freze, se lucra din plin cu toate utilajele. Din discuțiile purtate cu muncitorii a reieșit că și cele două utilaje ar putea fi folosite nu numai un schimb cît se folosesc în prezent dar lipsa muncitorilor calificați face ca acestea să stea inactive timp de 16 ore pe zi.

Era ora 22 și 55 de minute cînd am intrat în secția strungărie. Atmosfera de lucru, în general, bună. Spunem bună față de situația găsită cu ocazia unui alt raid efectuat. Cu toate că programul de lucru ar trebui să se termine la ora 23 și 15 minute, unii dintre muncitori se grăbeau să înceteze activitatea, deși, cei din schimbul trei nu își făcuseră apariția la locul de muncă. În concluzie, aici se pierde încă timp prețios cu predarea și preluarea schimbului, timp în care s-ar produce o însemnată cantitate de piese.

Iată doar cîteva din aspectele găsite la „Automecanica", care demonstrează că, deși situația folosirii mașinilor și utilajelor s-a îmbunătățit, există loc pentru mai bine, că este necesar să se acționeze cu mai multă hotărîre.

La „Emailul roșu" activitatea din schimbul trei se desfășoară în condiții optime. Am întîlnit în secții oameni care scoteau de pe liniile de fabricație produse în același ritm ca și în primul schimb.

— Nu avem probleme deosebite, totul merge normal, toți își fac datoria — ne spun maiștrii Dumitru Paveliu și Dumitru Peșterea de la secția email și respectiv prelucrări mecanice.

Totuși, în timp ce ne aflăm aici, unul dintre strungurile de fasonat era în stare de inactivitate.

— La una dintre piese s-a ivit o defecțiune în ambutisarea tablei din care cauză strungul nu poate fi alimentat. Dar am luat măsuri de remediere și peste maxim o oră vom repune cele două utilaje în funcțiune — ne declară maistrul.

Tot la secția prelucrări mecanice unele utilaje nu erau folosite fie datorită lipsei de comenzi, fie schimbării matrițelor. Este lăudabil că la sculărie a fost generalizat schimbul doi și s-a extins schimbul trei, dar și aici mai există încă rezerve.

De altfel utilaje nefolosite am întîlnit și la secția strungărie a Uzinei mecanice gaz metan printre care 4 strunguri, două freze, o morteză, o raboteză.

Am redat succint doar cîteva dintre aspectele găsite în întreprinderile vizitate. Ceea ce am vrea să subliniem însă este faptul că, peste tot am observat preocupare pentru folosirea capacităților de producție, a mașinilor și utilajelor. De altfel, acestea sînt confirmate de rezultatele înregistrate pe cele patru luni încheiate ale anului curent. La Uzina mecanică, de pildă, indicele de utilizare a utilajelor este de 82 la sută, la „Emailul roșu" de 81,09 la sută, iar la „Automecanica" 75 la sută.

Aceasta însă nu înseamnă că s-a făcut totul, că nu ar mai exista rezerve care pot și trebuie să fie puse în valoare. Pentru aceasta însă trebuie acționat în direcția unei mai bune încărcări a utilajelor, a asigurării forței de muncă necesară care să le deservească, a exploatării și întreținerii lor corespunzătoare. Acestea, alături de alte măsuri tehnice și organizatorice, vor conduce, fără îndoială, la creșterea indicelui de utilizare a mașinilor și instalațiilor și implicit la îndeplinirea cu succes a sarcinilor de plan ce revin fiecărui colectiv de muncă.

Ing. PANTELIMON MEDAR
E. SANDU

Pentru o folosire mai rațională a tablei

Una din problemele la care colectivul uzinei „Emailul roșu" Mediaș îi caută o cît mai rațională și eficientă rezolvare este gospodărirea fondului de materii prime, în special a tablei. În acest sens, colectivul atelierului mecanic a confecționat scule care vor permite utilizarea unor deșeuri rezultate de la croirea vaselor. Aceste deșeuri vor fi folosite la confecționarea unor repere pentru sectorul II al uzinei.

Prin folosirea sculelor, aflate în prezent în experimentări și care urmează a intra în funcțiune la sfîrșitul acestei luni se preconizează economisirea a 60 tone tablă anual.

Din activitatea comisiilor de Cruce roșie

Răspunzînd chemării lansate de comisia de Cruce roșie a municipiului București, Comisia județeană Sibiu de Cruce roșie s-a angajat să realizeze, în acest an, o serie de obiective menite să îmbunătățească continuu starea de sănătate a populației. Printre aceste obiective se înscrie și organizarea, în colaborare cu cadrele medico-sanitare a 200 cursuri de igienă și prim ajutor. De asemenea, în colaborare cu Direcția sanitară județeană și Comitetul județean de cultură și educație socialistă se vor întreprinde o serie de acțiuni pe teme de educație sanitară. Pe de altă parte în școlile generale se vor organiza 150 cercuri „Sanitarii priceputi" și va fi generalizată acțiunea cu titlul „5 minute de control și autocontrol igienic". O serie de obiective sînt legate de îmbunătățirea activității grupelor sanitare, de acordarea cu promptitudine a primului ajutor la locul de muncă, de desfășurarea în bune condițiuni a cursurilor de pregătire a surorilor de Cruce roșie etc.

Față de acest angajament, dorind să aflăm modul în care aceste obiective sînt materializate, am cerut cîteva informații de la comisiile municipale de Cruce roșie. De la Mediaș a răspuns solicitărilor ziarului Ioan Jeleriu, secretarul Comisiei municipale de Cruce roșie. Iată ce ne-a relatat:

● Dintre comisiile de Cruce roșie s-a evidențiat comisia de cartier nr. 18 care a desfășurat o bună activitate. Astfel, pentru a veni în ajutorul secției materno-infantile a Spitalului municipal, cîte o membră a comisiei prestează zilnic 4—5 ore de serviciu la poarta spitalului, făcînd legătura între bolnavii internați și vizitatori (rudele apropiate) acestora.

● Din cele 10 colective ale posturilor sanitare de prim ajutor care au participat la concursul organizat în municipiul Mediaș pe primul loc s-a clasat colectivul postului din secția „mecanic-șef" de la uzinele textile „Tîrnava", compus din Ștefan Bacso, Ludovic Szasz și Adalbert Rotter.

● La această dată funcționează foarte bine cursul de surori de Cruce roșie (40 eleve) care se află acum în faza de încheiere a primului an de învățămînt. La buna desfășurare a planului de învățămînt al acestui curs o contribuție de seamă și-au adus-o medicii Nicolae Lețea, Alexandru Lörenczi, Ioan Cîmpeanu, Olimpiu Suciu, Nicolae Șerbănescu și Gheorghe Lazăr.

● Ne găsim în prima etapă de instruire teoretică și practică a celor 18 grupe sanitare din întreprinderi, instituții, școli și cartierele municipiului.

Despre activitatea Comisiei municipale de Cruce roșie din Sibiu ne-a informat doctorul Dumitru George, președintele Comisiei municipale de Cruce roșie.

● Pe teritoriul municipiului Sibiu funcționează trei cursuri de surori de Cruce roșie, două pe lîngă Școala sanitară și unul pe lîngă spitalul militar. Celor 60 cursanți le predau lecții medicii Ioan Anderes, Radu Cinchendea și Constantin Marosin.

● Se desfășoară, în prezent, serioase pregătiri cu grupele sanitare, pentru prezentarea acestora la faza municipală a concursului, care se va desfășura între 1 și 10 iunie.

● 155 elevi ai Școlii de șoferi au devenit, sîmbătă, 19 mai, donatori de sînge. Printre aceștia Corneliu Eftimie, Iosif Buda, Vasile Bădilă, Florea Moise, Ionel Gavrilaș, Iosef Huber, Nicolae Crăciun, Viorel Bîrsan, Petru Stoica, Stefan Mihaly etc.

A. G.

Cadru din expoziția „Portul popular din Săsăuși", comuna Chirpăr, găzduită de Casa de cultură Agnita

Foto: FRED NUSS

Vești de la corespondenți

PREGĂTIREA PROFESIONALĂ — garanție a succeselor în producție

Într-una din zilele trecute, războaiele de țesut din marea hală de țesătorie a uzinelor textile „Tîrnava" Mediaș au funcționat deservite de elevele anului II L de la Școala profesională M.I.U. din localitate. De menționat că fiecare elevă a deservit cîte 6 războaie sub directa și atenta îndrumare a maistrului Mihai Coman. Elevele și-au dat proba măiestriei profesionale în cadrul examenului de absolvire.

Vor face ele față cerințelor producției? Rezultatele obținute atestă elocvent buna lor pregătire, toate obținînd depășiri ale sarcinilor de producție între 3 și 25 la sută. Pe total secție planul a fost realizat în proporție de 113,6 la sută, ceea ce denotă că fabrica „Dunăreana" Giurgiu va avea în tinerele absolvente cadre de nădejde, care vor intra în producție în vara acestui an.

Printre fruntașele promoției atît la învățătură cît și la activitatea practică amintim pe Steliana Breazu, Feudosia Bulitis, Magdalena Zamfir, Maria Căciulan, Lucia Enache și altele.

De menționat că pînă acum școala mediașană a pregătit pentru tînăra fabrică din Giurgiu cea de-a treia promoție, cuprinzînd în total peste 200 țesătoare.

ARPAD ZSOMBORI

Concurs între formațiile de pompieri

La Șeica Mare...

Duminică s-a desfășurat pe terenul sportiv din Șeica Mare un concurs între formațiile de pompieri din comunele Șura Mare, Slimnic și Șeica Mare. Concursul celor mari a fost precedat de întrecerea micilor pompieri de la școlile generale din localitățile menționate.

În concursul lor, pionierii, membri ai cercurilor „Micilor pompieri" au dovedit multă abilitate în manevrarea materialelor pompieristice. Au cîștigat pionierii de la Școala generală din Slimnic, urmați de cei din Șura Mare și Șeica Mare.

În continuare s-a desfășurat întrecerea celor mari. Concursul a fost cîștigat de formația P.C.I. din Șeica Mare, locul II fiind ocupat de formația P.C.I. Șura Mare.

Prof. EMANUIL DUMITRESCU

... și la Roșia

În aceeași zi, un concurs asemănător s-a desfășurat și la Roșia cu participarea formațiilor voluntare de pompieri din satele ce compun comuna. Cu ocazia concursului s-au remarcat în mod deosebit tovarășii Ioan Borcea (nr. de casă 138), Mihai Miess, Ioan Borcea (nr. 139), Heinerich Kopoltz, Ioan Negrea și Miron Doboș a căror comportare meritorie în concurs a adus echipei 291 puncte din cele 300 posibile și ocuparea primului loc.

Concomitent, „Prietenii pompierilor", cerc înființat în cadrul unității de pionieri de la Școala generală Roșia, sub conducerea comandantului instructor, prof. Maria Moga, au luat parte la un concurs de desene pe tema prevenirii și stingerii incendiilor.

Prof. OCTAVIAN MOGA

„Zilele muzicale și plastice"

Ca un omagiu în plus la toate manifestările artistice de pînă acum, elevii Liceului de muzică și arte plastice din Sibiu închină celei de a 125-a aniversări a Revoluției de la 1848, 7 zile de muzică alternate cu expoziții de artă plastică. Tinerele talente aflate la a doua ediție a „Zilelor muzicale și plastice" își vor dezvălui cu seriozitate posibilitățile interpretative și creatoare.

Alaltăieri, în sala Teatrului de stat a avut loc concertul simfonic ce a reliefat două prezențe deosebite: dirijorul Heintz Acker și tînărul solist Justin Oprean, student al conservatorului „Ciprian Porumbescu" din București. Seara zilei de ieri a avut ca oaspete și corul de copii al Liceului de muzică, dirijat de profesorul Gelu Simen. În repertoriu a figurat „Concert pentru pian nr. 1 în sol-minor" de Mendelssohn Bartholdy, muzician al echilibrului și sobrietății, iubitor al liricului prin excelență, al visului și capriciilor fanteziste. Au răsunat, de asemeni, acordurile „Variațiunii pe o temă de Haydn" op. 56 aparținînd lui Brahms, precum și „Suita pentru instrumente de suflat, de percuție și cor de copii", compoziție muzicală semnată de L. Glodeanu.

Ieri, la Casa armatei au răsunat acordurile muzicale ale concertului vocal-instrumental prezentat de formațiile și soliștii liceului. A fost o întîlnire a muzicii compozitorilor români și universali: Telemann, cu „Suita festivă în La-major". Haydn, „Concertino pentru pian și orchestră în Do-major", „Dans țigănesc" de T. Ciortea, compoziții de Vivaldi și Vieru, Beethoven cu „Rondo în Sol-major", Chopin cu „Nocturna" — ca descoperire și simbol al liricii romantice, peisaj nocturn luminat de razele transparente ale lunii, generator de imaginație, mister și fantezie. În zilele de 24—25 mai vom putea audia un recital instrumental și un recital instrumental și vocal. Vor fi de data aceasta prezențe Scarlatti, Vivaldi, Beethoven cu „Sonata primăverii", cu sentimentul naturii în libertatea deplină, iradiantă a coloritului luminos, grațios și liric. Își vor reasculta dincolo de moarte fragmente din creațiile lui Rossini, Mozart, Brahms, Schumann etc. Sîmbătă, 26 mai, va fi ziua emoțiilor deosebite, ziua întîlnirii cu foștii elevi ai liceului sibian, actuali studenți ai conservatorului George Dima din Cluj. Emoția zilei se alătură speranței ca acești tineri să ducă în continuare faima artei interpretative românești dincolo de hotarele patriei.

Această din plin fructificată săptămînă muzicală și plastică se va încheia cu concert de concerte (27 mai) și recital instrumental (28 mai).

Emoțiilor interpreților și expozanților de plastică le alăturăm emoția noastră sinceră în fața talentului și competenței, dorința de mari izbînzi și afirmări viitoare.

F. RĂDULESCU

Noutăți de larg interes în atribuțiunile cooperativelor de credit

În contextul eforturilor concertate depuse pentru ridicarea pe toate planurile a localităților noastre rurale, pentru stimularea producției agricole, cooperativele de credit reprezintă o pîrghie de mare eficiență. Organizații obștești cu caracter economic, scopul lor este întrajutorarea membrilor cooperatori cu împrumuturi bănești pentru achiziționarea de animale, seminte, materiale de construcții, pe scurt, pentru finanțarea unor activități cu caracter productiv — fie pentru acoperirea unor nevoi gospodărești sau familiale.

Răspunzînd unor comenzi sociale obiective, această importantă formă de activitate cooperatistă a cîștigat, an de an, în greutate. Fenomenul se traduce prin continua întărire financiară și organizatorică a cooperativelor de credit, prin extinderea formelor și metodelor de activitate, prin sporirea eficienței fondurilor de care dispun.

Am ales, pentru ilustrarea enunțurilor de mai sus, cîteva date semnificative privind activitatea cooperativelor de credit din județul nostru, pe trimestrul I 1973. Astfel, față de aceeași perioadă a anului trecut, numărul membrilor a crescut cu 6 la sută (total — 32 300 membri), media fondului social încasat pe cooperativă a crescut cu aproape 100 mii lei, în condițiile în care s-au acordat, față de plan, împrumuturi suplimentare în valoare de 1 112 mii lei și, în sfîrșit, beneficiile încasate au crescut — în această perioadă — cu 77 mii lei.

Luîndu-se în considerație bunele rezultate obținute, cît și posibilitățile de întărire economică a acestor unități cooperatiste, de simplificare și raționalizare a operațiunilor financiare, s-a convenit ca începînd cu 1 iunie a.c., ele să adopte o nouă formulă organizatorică. Caracteristica ei esențială o constituie lărgirea considerabilă a atribuțiunilor și sectoarelor de activitate a acestor cooperative. Iată care sînt aceste atribuțiuni: efectuarea operațiunilor de mandat ale Băncii pentru agricultură și industrie alimentară; plata împrumuturilor pe termen scurt către membrii C.A.P. și producătorii cu gospodării individuale care contractează cu organizațiile socialiste livrări de animale, produse animaliere și vegetale; plata produselor agricole predate de către toți aceștia organizațiilor socialiste; plata împrumuturilor de investiții către membrii C.A.P. sau producătorii individuali; deținerea conturilor instituțiilor și organizațiilor din mediul rural, pentru efectuarea operațiunilor de încasări și plăți ale acestor unități.

Noile reglementări se remarcă printr-o serie de avantaje, cum ar fi — eliminarea pierderilor de timp cauzate de deplasări (plata împrumuturilor sau a produselor agricole făcîndu-se la domiciliu) și dirijarea și controlul operativ și mai eficient al circulației fondurilor proprii. Un rol deosebit de important vor dobîndi organele de conducere colectivă ale cooperativelor de credit: adunările generale ale membrilor cooperatori, consiliile de conducere (în care sînt incluși și reprezentanți ai localităților afiliate) și birourile executive. Între ele și masa membrilor se va stabili un permanent și strîns dialog, necesar luării tuturor deciziilor. Se pot depista astfel cu ușurință modul și locul în care trebuie acționat, pentru eliminarea unor neajunsuri, pentru obținerea maximului de randament prin utilizarea preponderent productivă a fondurilor sociale de care dispun cooperativele de credit.

ION SORESCU

ACȚIONĂM HOTĂRÎT

(Urmare din pag. I)

Pe o suprafață de 80 ha podgorie, unde nu sînt spalieri, s-au plantat bulumaci și s-au instalat sîrme, pentru a se crea condiții mai bune pentru vegetația butucilor și sporirea producției de struguri. La ferma Ațel în curînd va fi dată în folosință alimentarea cu apă a podgoriei pentru 60 ha, ceea ce va ridica substanțial eficiența economică a combaterii dăunătorilor. De asemenea, vom face erbicidarea podgoriei pe 200 ha.

Din sectorul pomicol ne-am propus să obținem 1 394 tone de fructe. Prin măsurile întreprinse, în condiții climatice normale este asigurată depășirea acestor sarcini. Toate eforturile noastre sînt canalizate spre depășirea sarcinii la export cu cel puțin 60 la sută. Atît fertilizările masive pe care le facem cît și combaterea eficientă a bolilor și dăunătorilor în livezi vizează realizarea obiectivului amintit.

Ca acțiuni de perspectivă menționăm înlocuirea treptată a soiurilor nevaloroase de prun și măr. Un prim pas în acest sens s-a făcut la ferma horticolă Hoghilag, unde va fi înființată o livadă intensivă pe 20 ha.

În conformitate cu prevederile actualului plan cincinal, unitatea noastră își va dezvolta sectorul hameicol. Pe lîngă cele 3 ferme specializate existente, a luat ființă și ferma Tîrnava-Laslea, cu 108 ha plantație hameicolă (din care pe 62 ha cultura va intra pe rod în 1974) așa încît la sfîrșitul acestui an vom dispune de 413 ha plantație hameicolă. În continuare vom dezvolta acest sector, așa încît în 1975 vom avea 535 ha cu hamei. Pentru a satisface exigențele producătorilor de bere, cultivăm soiuri valoroase. Am înființat 8 ha pepinieră hameicolă, pentru înrădăcinarea materialului săditor din soiurile cele mai bune. La 5 ferme dispunem de stații de cules, uscat și balotat conuri. La cea de-a patra fermă vom instala utilaje moderne de recoltare, uscare și ambalare, ceea ce va reduce substanțial consumul de muncă manuală.

Pentru realizarea sarcinii anuale, de 177 tone de conuri uscate de hamei, am stabilit tehnologii moderne de lucru, studiind experiența avansată a unor unități similare din Belgia, R.F. Germania și Cehoslovacia, țări cu tradiție în cultura hameiului.

Toate lucrările efectuate pînă în prezent în hameiști sînt de foarte bună calitate. Fertilizările intensive, lucrările solului și combaterea dăunătorilor — acțiuni ce se execută conform planurilor stabilite, asigură depășirea sarcinii prevăzute, așa încît să eliminăm importurile de material necesar fabricării berii.

Considerăm că în acest mod, întregul nostru colectiv, în frunte cu comuniștii, își aduce contribuția la îndeplinirea sarcinilor trasate de Conferința organizației județene de partid, pentru sporirea contribuției noastre la realizările economice ale județului.

Vizita tovarășului NICOLAE CEAUȘESCU în Italia

(Urmare din pag. 1)

La momentul în care nava se desprinde de chei, sirenele tuturor vaselor aflate în rada portului Genova, sub cele mai diferite pavilioane ale lumii, salută minute în șir prezența președintelui Consiliului de Stat al României. La ieșirea din port, navamiral este întîmpinată de un distrugător și o fregată. Echipajul celor două nave adresează înaltilor oaspeți români salutul marinăresc însoțit de prelungi urale. Cele două nave ale marinei militare italiene escortează, apoi, crucișătorul „Andrea Doria" pînă în rada cunoscutei stațiuni balneo-climaterice Portofino.

De pe puntea crucișătorului se înfățișează privirii panorama celui mai mare port al Italiei. Aici, se desfășoară o activitate febrilă. Anual acostează nave din toate țările lumii: în 1972 — peste 11 000.

Portul Genova rămîne în urmă. Ne apropiem de renumita coastă a Mării Ligurice, care adăpostește cîteva din cele mai renumite stațiuni balneare ale Italiei — Rapallo, Santa Margherita, Portofino —, ce atrag anual sute de mii de turiști din cele mai îndepărtate colțuri ale lumii.

Președintele Consiliului de Stat al României, Nicolae Ceaușescu, însoțit de amiralul Paolo Mainini și de căpitanul Renato Fadda, vizitează, în timpul croazierei, instalațiile de la bordul crucișătorului „Andrea Doria". Elicoptere ale marinei militare italiene survolează puntea navei-amiral, aducînd, astfel, salutul președintelui român.

După aproape două ore, călătoria pe mare a înaltilor oaspeți români se încheie în rada portului turistic Portofino.

Președintele Nicolae Ceaușescu trece în revistă garda de onoare. Se intonează Imnul Republicii Socialiste România. În semn de salut, se trag 21 de salve de tun.

La sosirea în Portofino președintele Consiliului de Stat al României este salutat de reprezentanți ai regiunii Liguria, de oficialități locale și de numeroși cetățeni.

Cea de-a treia zi a vizitei șefului statului nostru în Italia a prilejuit contacte directe cu realitățile contemporane ale țării gazdă, dialoguri fructuoase cu oameni de afaceri, specialiști și muncitori. Desfășurată sub semnul aceloraşi calde sentimente de prietenie și cordialitate, vizita confirmă așteptările președintelui Ceaușescu. „Sper, a spus conducătorul României socialiste, că și partea a doua a vizitei va fi tot așa de fructuoasă".

Așa cum arătam la începutul reportajului, rezultatele întîlnirilor la nivel înalt româno-italiene sînt deosebit de fructuoase, deschizîndu-se noi perspective dezvoltării relațiilor de prietenie și colaborare dintre cele două țări și popoare.

Calificată ca un eveniment de importanță istorică, vizita a polarizat atenția oamenilor politici, a cercurilor largi ale opiniei publice din Italia. Președintele Senatului, Amintore Fanfani, ne-a declarat: „Sînt fericit de a vedea realizată mult așteptata vizită în Italia a președintelui Nicolae Ceaușescu. Acest eveniment, deosebit de important pentru relațiile noastre bilaterale, va constitui un punct de plecare pentru extinderea în viitor a acestor tradiționale legături care au la bază nu numai afinitatea noastră comună de limbă și cultură, ci și dorința comună de a vedea progresînd procesul destinderii și înțelegerii în Europa și în lume. Cunosc bine România, pe conducătorul dumneavoastră, cu care am avut onoarea să mă întrețin la București, în timpul cît am fost ministru de externe, politica pe care țara dumneavoastră o duce astăzi, cu mult succes, pe plan internațional. Nu pot fi decît fericit că prin această vizită, prin Declarația Solemnă și acordurile încheiate între cele două guverne s-au creat bazele continuei apropieri și înțelegeri dintre România și Italia, ceea ce nu poate fi decît în interesul nostru comun și al păcii în lume".

La rîndul său, Aldo Moro, președintele Comisiei pentru afaceri externe a Camerei Deputaților, a spus: „Doresc să încep prin a vă declara că încerc o mare satisfacție pentru această vizită pe care președintele României, domnul Nicolae Ceaușescu, o efectuează, în prezent, în Italia. Această satisfacție este cu atît mai mare cu cît, în decursul anilor, atît în timpul cît am deținut funcțiile de prim-ministru și de ministru de externe, cît și după aceea, am înțeles hotărîrea și interesul nostru comun de a face ca, pornind de la afinitatea ce există între țările noastre, să creăm relații cît mai strînse de cooperare, atît în plan economic și cultural, cît și în plan politic. Prin această primă vizită a unui șef de stat român, prin convorbirile purtate și documentele semnate, acest deziderat se transformă într-o realitate. În acest sens, Declarația Solemnă semnată la încheierea convorbirilor oficiale mi se pare de bun augur pentru acțiunea viitoare a celor două țări în direcția înfăptuirii securității pe continentul nostru, pentru progresul continuu al procesului de destindere în lume". Satisfacția față de vizita președintelui Nicolae Ceaușescu a ținut să o exprime și Giuseppe Petrilli, președintele Institutului de Reconstrucție Industrială: „Convorbirile la nivel înalt româno-italiene, acordul de cooperare economică, industrială și tehnică, pe termen lung, ce a fost încheiat, precum, și vizitele pe care președintele României le face la Genova, Torino și Milano, reprezintă contribuții dintre cele mai concrete și de mare importanță pentru cooperarea viitoare dintre industriile noastre, dintre țările noastre".

În cursul dimineții de astăzi, președintele Nicolae Ceaușescu, tovarășa Elena Ceaușescu și persoanele oficiale care îl însoțesc pe șeful statului român vor pleca, pe calea aerului, spre Torino.

Reportajul vizitei a fost realizat de:
NICOLAE PUICEA
NICOLAE VAMVU

Întîlnirea tovarășului NICOLAE CEAUȘESCU cu FRANCESCO DE MARTINO

Tovarășul Nicolae Ceaușescu, secretar general al Partidului Comunist Român, s-a întîlnit, miercuri dimineață, cu Francesco De Martino, secretar național al Partidului Socialist Italian.

În cadrul convorbirii ce a avut loc cu acest prilej au fost abordate probleme ale dezvoltării în continuare a relațiilor dintre Partidul Comunist Român și Partidul Socialist Italian, exprimîndu-se hotărîrea comună de a se acționa și în viitor pentru a-și aduce contribuția la extinderea pe multiple planuri a raporturilor de prietenie și colaborare dintre România și Italia, în interesul celor două popoare, al cauzei păcii, înțelegerii și cooperării internaționale.

Totodată, a avut loc un schimb de păreri în legătură cu unele probleme ale vieții internaționale și ale mișcării muncitorești. În acest context, a fost subliniată importanța eforturilor forțelor democratice și progresiste pentru destindere și securitate în Europa și în lume.

Întîlnirea s-a desfășurat într-o ambianță de prietenie și cordialitate.

viața internațională

Reuniunea multilaterală de la Helsinki

Helsinki 23 — Corespondență de la Dumitru Tinu: Participanții la reuniunea multilaterală de la Helsinki au adoptat, miercuri, la nivelul grupului de lucru, regulile de procedură ale viitoarei conferințe pentru securitate și cooperare în Europa.

Textul — adoptat în urma unor dezbateri aprofundate asupra proiectelor prezentate în acest sens, care au avut ca bază procedura stabilită în noiembrie 1972 pentru reuniunea pregătitoare — prevede, în primul rînd, că statele reprezentate la conferință participă ca state suverane și independente, în condiții de deplină egalitate. Totodată, conferința se va desfășura în afara alianțelor militare.

Sînt prevăzute, apoi, organele care vor funcționa în faza a doua a conferinței: comitetul de coordonare, comisiile și subcomisiile create pentru fiecare grup de probleme. Organele conferinței, diversele grupuri de lucru ce ar putea fi constituite ulterior sînt deschise tuturor statelor participante.

În același timp, se prevede că deciziile conferinței se adoptă prin consens. Consensul se definește prin absența oricărei obiecții exprimată de vreun reprezentant și prezentată de el ca un obstacol în adoptarea deciziei în cauză.

În ce privește conducerea lucrărilor conferinței, documentul amintit înscrie, ca principiu de bază, principiul rotației. Ședința inaugurală și cea de închidere a primei faze a conferinței vor fi prezidate de ministrul de externe al țării-gazdă. Președinția celorlalte ședințe, în această fază, va fi asigurată, pe rînd, de ministrii afacerilor externe ai țărilor participante, într-o ordine stabilită prin tragere la sorți. Președinții comitetului de coordonare și ai celorlalte organe ale conferinței, în faza a doua, vor fi desemnați pe baza principiului rotației, în ordine alfabetică, după tragerea la sorți a primei litere. Dispozițiile în acest sens prevăzute pentru prima fază a conferinței sînt aplicabile și ședințelor din faza a treia.

Ședințele în prima și a treia fază a conferinței sînt, de regulă, deschise.

În document sînt prevăzute, de asemenea, o serie de dispoziții de ordin tehnic.

În încheierea documentului se subliniază că aceste reguli de procedură sînt adoptate prin consens și, o dată adoptate, ele nu pot fi modificate decît tot prin consens.

Documentul urmează să fie supus aprobării finale în ședința plenară a reuniunii multilaterale de la Helsinki.

În aceeași zi, au continuat lucrările de redactare, în grupuri de experți, în ce privește formularea principiilor ce trebuie să guverneze relațiile între statele participante, organizarea lucrărilor conferinței, problemele cooperării economice, tehnico-științifice și în domeniul protejării și ameliorării mediului înconjurător, cooperări culturale.

O declarație a ministrului de externe indian

New Delhi 23. — Corespondentul Agerpres, Ion Puținelu, transmite: „India dorește ca Oceanul Indian să devină o zonă a păcii, lipsită de bazele navale aparținînd statelor neriverane", a declarat ministrul de externe, Swaran Singh, în cadrul seminarului național consacrat examinării unor probleme referitoare la Oceanul Indian. El a subliniat, totodată, că această dorință este împărtășită de marea majoritate a țărilor cu litoral la Oceanul Indian. „Prezența navelor de război ale unor puteri străine este îndreptată împotriva intereselor țărilor din această regiune", a spus el.

La rîndul său, Shankar Dayal Sharma, președintele partidului de guvernămînt, Congresul Național Indian, care a prezidat lucrările seminarului, a subliniat că întărirea relațiilor de prietenie și colaborare între țările din zonă, inclusiv cu Iranul și Pakistanul, precum și mai strînsa cooperare între statele interesate constituie căile cele mai sigure ce pot fi opuse încercărilor de promovare a unei politici de amestec și escaladare a forței în regiune.

În Uniunea Sovietică a fost lansat satelitul artificial al pămîntului „Cosmos-560"

Moscova 23 (Agerpres). — Miercuri a fost lansat, în Uniunea Sovietică, satelitul artificial al pămîntului „Cosmos-560", avînd la bord aparatură destinată studierii în continuare a spațiului cosmic.

Satelitul este dotat cu un sistem radio pentru măsurarea precisă a elementelor orbitei și cu un sistem radiotelemetric pentru transmiterea pe Pămînt a datelor, privind funcționarea aparatelor științifice de la bord. După cum informează agenția TASS, întreaga aparatură funcționează normal, iar centrul de coordonare și calcul de la sol prelucrează datele transmise de la bordul satelitului.

La Cape Kennedy

A început numărătoarea inversă în vederea lansării primului echipaj în cadrul misiunii „Skylab"

Cape Kennedy 23 (Agerpres). — Miercuri dimineața (11,30 ora Bucureștiului), la Cape Kennedy a început numărătoarea inversă în vederea lansării primului echipaj din cadrul misiunii „Skylab", la bordul unei cabine „Apollo" — lansare programată pentru vineri, ora 13,00 GMT.

Directorul programului „Skylab", William Schneider, a declarat, în cursul unei conferințe de presă, că specialiștii N.A.S.A. sînt satisfăcuți de rezultatele antrenamentului special al astronauților Charles Conrad, Joseph Kerwin și Paul Weitz pentru remedierea defecțiunilor survenite în timpul lansării laboratorului orbital. El a apreciat că totul decurge conform așteptărilor și este probabil ca data lansării echipajului să nu fie amînată. Hotărîrea definitivă în acest sens va fi luată joi.

La bordul cabinei „Apollo", lansată într-o adevărată misiune de salvare a programului „Skylab", vor fi luate trei tipuri de ecrane de protecție solară, instrumentele necesare pentru dispunerea lor, filme și medicamente pentru înlocuirea stocurilor degradate din cauza creșterii temperaturii în compartimentele principale ale laboratorului și echipamentul necesar pentru deblocarea panourilor solare într-o încercare de a restabili capacitatea proiectată de furnizare a energiei electrice necesară efectuării experiențelor incluse în program.

La Cape Kennedy se precizează că laboratorul este acționat în permanență prin comenzi de la sol, pentru ca temperatura în compartimentele principale să fie menținută în limitele actuale, respectiv pînă la 45—49 grade Celsius. De asemenea, se fac eforturi pentru înlăturarea urmărilor declanșării automate a sistemului refrigerator din compartimentul rezervoarelor, unde temperatura oscilează între 2 și 4 grade Celsius. Există pericolul ca prin înghet, apa existentă în instalațiile auxiliare din compartimentul rezervoarelor să provoace spargerea conductelor și să ducă, astfel la pierderea rezervelor de apă. Se speră ca temperatura să fie menținută în limitele asigurării securității instalațiilor și stocurilor de apă și alimente de la bord, atît în compartimentul rezervoarelor, cît și în compartimentele principale ale laboratorului, pînă la remedierea defecțiunilor de către astronauți, în special suplinirea scutului termic distrus în timpul lansării.

Situația din Cambodgia

Pnom Penh 23 (Agerpres). — Corespondentul agenției Associated Press la Pnom Penh, Dennis Neeld, înfățișează un tablou al situației actuale a regimului lui Lon Nol, deosebit de revelator și exact: „Un adevărat coșmar, consecința eventualei încetări a bombardamentelor americane în Cambodgia îi obsedează pe mulți reprezentanți oficiali ai S.U.A. la Pnom Penh. Dacă temerile lor cele mai rele se vor adeveri, lucrurile vor evolua cam de această manieră: lipsită de sprijinul aerian al S.U.A., de care este total dependentă existența sa, demoralizata armată a lui Lon Nol este rapid înfrîntă și se retrage într-un mic perimetru din jurul Pnom Penhului. Căile de acces spre capitală sînt tăiate, proviziile și munitia sînt rapid terminate. Armata lui Lon Nol se dezintegrează definitiv și se pune pe jafuri". Corespondentul agenției americane consideră că, în aceste condiții, lui Lon Nol și clicii sale, din ce în ce mai izolată, mai neputincioasă, nu-i mai rămîn multe ore de supraviețuit.

Lucrări de sticlărie ale artistei plastice Monica Damian Scurtu.

Noile peisaje pe care artiștii vor să le creeze orașelor și interioarelor, își caută repere și în experimentele sticlarilor și ceramiștilor. O exponentă de real și util talent a acestor experimente este și Monica Scurtu-Damian, artist plastic cu multiple valențe în prezent asistentă la Institutul de arte plastice din Capitală.

Vești de la fabrica „13 Decembrie"

Produsele executate în secțiile de marochinărie și încălțăminte, executate ireproșabil atît din punct de vedere calitativ și estetic satisfac cele mai exigente pretenții ale partenerilor. Zilelo acestea se pregătește un transport de valize, serviete și poșete pentru U.R.S.S. și Anglia.

● În același timp secția încălțăminte lucrează efectiv la fabricarea unui lot de pantofi bărbătești, care se execută după modelele stricte trimise de beneficiarii externi: S.U.A., Anglia și Belgia.

Au fost puși în discuție muncitorii care au lipsit nemotivat, au întîrziat sau nu au folosit rațional timpul destinat procesului de producție.

● Organizația U.T.C. din întreprindere, a inițiat concursul „Cea mai bună cusătoare", aflat în momentul de față în faza pe secție. Avînd în vedere continua îmbogățire a cunoștințelor s-au organizat și cîteva schimburi de experiență la fabrica „Clujana", „Căprioara" Sebeș, „Timpuri noi" Brașov, la care au participat peste 160 tineri.

● În cursul acestei luni în toate grupele sindicale s-a dezbătut cu precădere modul în care s-a folosit timpul de muncă pe fiecare formație de lucru.

● O preocupare de seamă a întregului colectiv este valorificarea deplină a deșeurilor, care, folosite rațional, aduc întreprinderii importante venituri. La această acțiune în primele rînduri se află o serie de muncitori, printre care mulți tineri, care au realizat, prin croirea simultană, frumoase portchei, portpiaptăn și alte accesorii de marochinărie.

● Producția fabricii, în proporție de 60 la sută, se realizează pentru export și ia drumul Angliei, R.F.G., Elveției, Olandei, Canadei, S.U.A., U.R.S.S., Danemarcei, Suediei, Libanului ș.a.

Pentru popularizarea unei inițiative:

Forme și mijloace variate

Pentru ca rezultatele obținute de către colectivul de muncitori ai fabricii „Libertatea" din Sibiu, în urma aplicării în practică a inițiativei „Deservirea simultană a mai multor mașini", să fie cunoscute de oamenii muncii din alte unități de industrie ușoară din Sibiu, sub îndrumarea Comitetului municipal de partid Sibiu, a fost organizată o dezbatere la care au participat secretari ai comitetelor de partid, responsabili cu propaganda, cadre de conducere, președinți de sindicat și muncitori fruntași care deservesc mai multe mașini.

După vizitarea secțiilor țesătorie și pregătirea țesătoriei, inginerul Nicolae Nănu, directorul fabricii, a prezentat participanților, pe baza unor calcule exprimate grafic, rezultatele obținute pînă în prezent și preocupările de viitor ale întregului colectiv pentru realizarea cincinalului — conform angajamentelor — în 4 ani și 5 luni.

Perfecționarea maiștrilor și a muncitorilor cu înaltă calificare; instruirea muncitorilor de către specialiști cu ocazia instalării noilor războaie; asigurarea cu materii prime și materiale a locurilor de muncă; selecționarea celor mai bune muncitoare pentru a lucra la mașinile de mare productivitate; informarea reciprocă a muncitorilor despre greutățile întîmpinate în timpul programului la mașinile la care au lucrat; sosirea cu 20—30 minute mai devreme a maiștrilor și ajutorilor de maiștri pentru a asigura tuturor muncitorilor de lucru, precum și munca politică de la om la om desfășurată pe această temă, sînt doar cîteva din preocupările zilnice ale colectivelor de muncă din secțiile țesătorie și pregătirea țesătoriei.

Rezultatul acestor preocupări s-a concretizat în utilizarea mai judicioasă a mașinilor și folosirea mai rațională a forței de muncă, făcîndu-se astfel o economie la forța de muncă de 560 muncitori. De notat că în același timp a crescut productivitatea muncii cu 24 la sută. Muncitoarele care lucrează la 4 războaie au cîștigat cu 400—500 lei mai mult într-o lună. Popularizarea acestor date, prin formele muncii politice de masă, a stimulat interesul oamenilor pentru creșterea calificării lor și a tuturor muncitoarelor pentru a lucra la mai multe mașini.

În cuvîntul lor la dezbateri Maria Macavei și Inge Roth — țesătoare fruntașe — au relevat ajutorul primit de la maiștrii și șefii de schimb în vederea realizării unor țesături suplimentare și de bună calitate. „Pe această bază, promovînd inițiative viabile și de imediată eficiență creăm premise sigure de a realiza în mod exemplar sarcinile actualului cincinal în 4 ani și 5 luni — hotărîre luată și susținută de întregul colectiv de muncă al fabricii noastre".

Dezbaterea organizată la „Libertatea", popularizarea formelor și mijloacelor folosite de comitetul de partid de aici în munca politică direcționată cunoașterii, însușirii și aplicării pe scară largă a inițiativei a fost pozitiv apreciată de participanți. În cuvîntul lor, aceștia și-au propus analizarea posibilităților de a o însuși și aplica în toate unitățile de industrie ușoară a municipiului Sibiu.

VASILE ADĂMACHE

Din activitatea cercului de croi al Casei de cultură a sindicatelor din Cisnădie

EVENIMENTUL PE SCURT

■ PESTE 70 000 DE INVĂȚĂTORI ȘI PROFESORI DIN AUSTRIA au declarat, miercuri, o grevă de două zile, în sprijinul revendicărilor referitoare la îmbunătățirea condițiilor lor de viață. Declarată la chemarea sindicatelor profesorilor, greva a afectat toate școlile din Austria, cu excepția universităților.

■ APROAPE TOATE LEGĂTURILE TELEFONICE, TELEGRAFICE ȘI TELEX între Finlanda și străinătate au fost întrerupte, miercuri, ca urmare a grevei lucrătorilor din serviciile P.T.T.. Acțiunea greviștilor, a cărei durată nu a fost determinată, s-a declanșat în urmă cu aproape trei săptămîni, în semn de protest împotriva unor clauze privind negocierile dintre salariați și reprezentanții companiilor de comunicații asupra înnoirii contractelor colective de muncă.

La începutul acțiunii lor, greviștii au anunțat că vor menține legăturile de comunicație cu Dipoli, locul de desfășurare a reuniunii multilaterale pregătitoare a conferinței general-europene pentru securitate și cooperare.

■ ÎN LOCALITĂȚILE KANPUR ȘI RAMNAGAR, DIN STATUL INDIAN UTTAR PRADESH, au avut loc, la 22 mai o serie de incidente între membrii poliției provinciale și unități ale armatei. Incidentele — soldate cu moartea a cel puțin 30 de persoane și cu un număr de aproximativ 80 de răniți, de ambele părți, au izbucnit atunci cînd armata a primit, din partea autorităților locale, ordinul de a ocupa garnizoanele poliției.

După cum relevă agențiile de presă, poliția din localitățile amintite s-a opus preluării controlului asupra garnizoanelor sale de către forțele armate. Acestea au primit ordinul de a acționa după ce mai mulți polițiști au fost acuzați de a fi sprijinit, la începutul săptămînii, tulburările care au avut loc în capitala statului, Lucknow. În alte localități din Uttar Pradesh, menționează agenția Indinfo, preluarea garnizoanelor de către armată s-a făcut fără incidente. De asemenea, membrii poliției din Kanpur și Ramnagar au fost dezarmați, un număr de 300 de persoane fiind arestate.

Ca urmare a incidentelor, guvernul indian a trimis în Uttar Pradesh pe ministrul de stat pentru afacerile interne, K. C. Pant și pe secretarul de stat la Ministerul Apărării, Gowind Narain.

Miercuri, situația din cele două localități se afla sub controlul autorităților.

■ LA HAGA S-AU DESCHIS, MIERCURI, LUCRĂRILE REUNIUNII EUROPENE a Comitetelor naționale UNICEF, în prezența Maiestății Sale Regina Iuliana a Olandei.

La lucrări participă o delegație română, condusă de președintele Comitetului național român pentru UNICEF, Virgiliu Radulian.

■ ZIARUL „HONOLULU ADVERTISER", citînd date furnizate de Comandamentul forțelor americane din Pacific, scrie că, în ultimele patru luni, avioanele Statelor Unite au efectuat 12 136 de raiduri deasupra Cambodgiei, lansînd 82 837 tone bombe.

Ziarul menționează că, între 30 octombrie 1972 și 27 ianuarie 1973, data semnării Acordului de la Paris, avioanele americane au lansat în Cambodgia peste 7 800 tone de bombe.

REDACȚIA ȘI ADMINISTRAȚIA: Sibiu, str. Octombrie roșu nr. 2. Tel. nr. 1 28 10 — 1 80 67, 1 81 83. Abonamentele se fac la oficiile poștale, factorii poștali și difuzorii din întreprinderi și instituții. Tiparul: Întreprinderea poligrafică Sibiu — 40 064