BIBL... „ASTRA"
SIBIU

PROLETARI DIN TOATE ȚĂRILE, UNIȚI-VĂ!

Tribuna Sibiului

ORGAN AL COMITETULUI JUDEȚEAN SIBIU AL P.C.R. ȘI AL CONSILIULUI POPULAR JUDEȚEAN

Anul VI, nr. 1686 | Vineri, 27 iulie 1973 | 4 pagini, 30 bani

Solemnitatea semnării Acordului general de colaborare între Republica Socialistă România și Republica Africa Centrală

Într-o atmosferă de caldă prietenie, de stimă reciprocă, care caracterizează relațiile dintre cele două țări și popoare, joi, 26 iulie, a avut loc solemnitatea semnării Acordului general de colaborare între Republica Socialistă România și Republica Africa Centrală. Documentul jalonează, într-o amplă perspectivă, conlucrarea multilaterală dintre cele două popoare și, prin principiile stipulate, depășește, ca semnificație, cadrul relațiilor bilaterale, el exprimînd în acest sens hotărîrea ambelor țări de a acționa în direcția promovării unor noi raporturi între state.

La intrarea în sală, tovarășul Nicolae Ceaușescu și președintele Jean Bedel Bokassa, tovarășa Elena Ceaușescu și doamna Catherine Bokassa, au fost întîmpinați cu deosebită cordialitate de cei prezenți la solemnitate.

Acordul general de colaborare a fost semnat de tovarășul Nicolae Ceaușescu, președintele Consiliului de Stat al Republicii Socialiste România, și de general de armată Jean Bedel Bokassa, președintele pe viață al Republicii Africa Centrală.

Cei doi președinți s-au felicitat reciproc cu satisfacție, s-au îmbrățișat.

La ceremonia semnării au participat tovarășii Manea Mănescu, Paul Niculescu-Mizil, Ilie Verdeț, Vasile Vîlcu,

(Continuare în pag. a IV-a)

Cuvîntul președintelui Nicolae Ceaușescu

Stimate domnule președinte și dragul meu prieten,

Doamnă,

Domnilor,

Aș dori să exprim satisfacția mea, a Consiliului de Stat și a guvernului român pentru semnarea Acordului general de colaborare dintre România și Africa Centrală. Consider semnarea acestui acord de către cei doi șefi de stat ca un moment important care deschide o pagină nouă în istoria relațiilor dintre țările noastre.

În acest acord este înscrisă dorința popoarelor noastre de a dezvolta o colaborare activă în toate domeniile de activitate, de a acționa împreună în vederea dezvoltării economico-sociale, a creării unor obiective economice în Africa Centrală prin colaborarea dintre reprezentanții celor două țări. Fără îndoială că această colaborare corespunde pe deplin intereselor popoarelor român și centr-african, că ea va contribui totodată la cauza păcii între toate popoarele.

Aș dori să menționez și de această dată că colaborarea dintre popoarele noastre are la bază principiile egalității în drepturi, respectul independenței și suveranității naționale, neamestecul în treburile interne și avantajul reciproc, principii care asigură o colaborare bună între națiunile noastre și care sînt astăzi universal acceptate

(Continuare în pag. a IV-a)

Cuvîntul președintelui Jean Bedel Bokassa

Domnule președinte și prea scump, mare prieten,

Doamnă,

Constituie pentru mine, și în același timp, pentru doamna Bokassa, pentru delegația mea o cinste și o bucurie de a fi primiți a doua oară de către dumneavoastră în această mare și frumoasă țară prietenă, condusă de conducători eminenți și în mod cu totul deosebit de către prietenul meu personal, președintele Nicolae Ceaușescu.

Delegația Republicii Africa Centrală pe care am cinstea de a o conduce m-a însărcinat să exprim cele mai vii mulțumiri conducătorilor acestei mari și frumoase țări prietene, să aduc mulțumiri tuturor celor care s-au întîlnit cu delegația noastră pentru a găsi căile de colaborare cele mai adecvate. În mod deosebit, aduc mulțumiri domnului președinte și doamnei Ceaușescu pentru primirea atît de călduroasă, amicală și frățească, precum și întregului popor român, cadrelor românești pentru primirea ce ne-a fost rezervată.

Date fiind rezultatele pe care le consemnăm astăzi, ale unei mari prietenii, se poate presupune că președintele Ceaușescu și președintele Bokassa, au, fiecare, cîte o busolă în mînă pentru a căuta căile prieteniei. Aș dori să spun, totuși, că busolele noastre le constituie voința celor două popoare și gîndurile noastre, ale celor doi președinți.

Aceste popoare, conducătorii lor, cei doi șefi de stat au hotărît să meargă mînă în mînă pentru a contribui

(Continuare în pag. a IV-a)

23 AUGUST

1973 - AN HOTĂRÎTOR PENTRU ÎNDEPLINIREA CINCINALULUI ÎNAINTE DE TERMEN

NOI OBIECTIVE INDUSTRIALE ÎN CIRCUITUL PRODUCTIV AL JUDEȚULUI

La „Dumbrava" Sibiu

Avans apreciabil — 2 luni — la intrarea în funcțiune a unei capacități de producție

- Ieri, primele cantități de fire semipieptănate
- Peste o lună, două „premiere pe țară: pătura tufting și covorul tufting cu desene în relief

În martie, anul trecut, locurile acestea din preajma pădurii Dumbrava, făcute parcă pentru a închide veșnic în ele liniște și calm (dintotdeauna m-am gîndit că bătrîna fabrică cu același nume acceptase prin ani cu resemnare pecetea locurilor pînă la fi departe de ceea ce e de fapt o unitate industrială), prin martie, zic, pentru întîia oară calmul era defrișat nemilos. Constructorii își începeau pe atunci primele săpături. Treptat, ideile au trecut din proiect, de pe „cearșafurile" de ozalid în ambianța acelor locuri. Un nou „vlăstar" își înalță spre soare tulpinile de cărămidă și beton, supravegheate de constructorii lui Grigore Orțan, măsurat zilnic din ochi de textilistele vechii fabrici...

... „Vlăstarul" de ieri, hala de aproape 7 000 mp de azi — noua filatură a întreprinderii „Dumbrava" — și-a acordat răsuflarea cu surata ei de alături, ringurile au început să înghită nemilos materia primă, baloturile de fire s-au strîns unul cîte unul la capătul liniei. Eveniment important pentru constructori, pentru textiliști, eveniment pe care calendarul ar fi trebuit să-l consemneze abia la... 30 septembrie: **intrarea în funcțiune a noii filaturi semipieptănate de la „Dumbrava" Sibiu.**

Între alte performanțe ce s-au omologat în scurta istorie a filaturii, voi menționa ritmul foarte înalt de lucru înregistrat la montajul utilajelor. Șase echipe alcătuite din lăcătușii unității au lucrat cu un randament apreciabil la filatură și la sectorul de tufting, terminînd montajul în medie cu o săptămînă avans față de prevederile contractului cu furnizorii de utilaje.

Revelator pentru grija cu care s-a supravegheat lucrarea, pentru spiritul de buni gospodari al beneficiarilor ei este și faptul că prilejul oferit de construcția halei a fost folosit și pentru realizarea unor utilități ce își așteptau de multă vreme rîndul înaintea vechii fabrici: racordul de energie electrică, alimentarea cu apă industrială, racordul la rețeaua de canalizare și preepurarea apelor uzate.

... Parcurgem noile spații productive alături de directorul fabricii, inginerul Ioan Munteanu și de inginerul Mihai Florescu; încerc să deslușesc din meandrele unei discuții elementele ce pot caracteriza în modul cel mai fidel semnificația noii premiere industriale. Notez că prin intrarea în funcțiune a filaturii, capacitatea anuală de fabricație a firelor semipieptănate se triplează. Dar vorbind numai despre filatură am lăsat dinadins către sfîrșitul însemnărilor o altă performanță anunțată de altfel în subtitlu, și interesînd probabil în mare măsură consumatorii din toată țara. **Începînd cu luna august, fabrica sibiană va realiza în hala intrată ieri în circuitul productiv două produse noi: pătura tufting, foarte ușoară comparativ cu**

(Continuare în pag. a III-a)

EMIL DAVID

La întreprinderea „Textila" Cisnădie

INIȚIATIVĂ ȘI SPIRIT GOSPODĂRESC

Fața de azi a întreprinderii „Textila" Cisnădie este departe de cea care i se oferea vizitatorului prin 1965. De ce 1965? Fiindcă de atunci, odată cu începutul unei lungi perioade de dezvoltare, întreprinderea s-a transformat vizibil marcînd importante prefaceri cantitative și de structură.

Cele mai recente succese în sectorul investițiilor: intrarea în funcțiune înainte de termenele stabilite inițial a două noi capacități de producție. Una din capacități va realiza 150 mii mp dintr-un nou tip de covor — dublu plușat într-o singură bătaie —, iar a doua constituie noul centru de prelucrat deșeuri care realizînd un proces tehnologic la parametri calitativi superiori a determinat creșterea procentului de deșeuri în amestecul de la filatură cu aproximativ 20 la sută.

Dintr-un succint dialog cu inginerul Mircea Constantin am reținut stadiul mai mult decît mulțumitor în care se află pregătirea investițiilor „în continuare", adică a acelor lucrări ce se vor derula în cursul viitorului an. Toate studiile și documentațiile tehnice și de execuție sînt în prezent finalizate. Aceasta va permite, fără îndoială, o pregătire tehnică și materială temeinică a lucrărilor înaintea declanșării lor. Și în ceea ce privește utilarea noilor spații productive lucrurile se găsesc într-o

(Continuare în pag. a III-a)

E. D.

Insemnări din activitatea de sezon în agricultură

Realizările, ca și neîmplinirile, nu sînt simple consecințe ale „timpului probabil"...

În acest an cooperatorii din **Apoldu de Jos** înregistrează unele succese în activitatea lor. Atît la întreținerea culturilor cît și la recoltarea cerealelor păioase și a furajelor sînt certe împliniri. La grădina de legume, de exemplu, pe cele 35 hectare culturile se prezintă bine. Oamenii de aici, lucrînd în acord global, sînt pe drumul cel bun: al producțiilor bogate. Tomatele, bine îngrijite, vor da, desigur, cel puțin 20 tone la hectar. Ardeii grași și gogoșarii — cel puțin 12 tone la hectar. Ceapa uscată — minimum 10 tone la hectar. Pe 7 hectare la grădină s-a făcut și erbicidarea, cu foarte bune rezultate. Cooperatorii-legumicultori, printre care Ana Hulpuș, Paraschiva Drăgoi, Maria Dragomir, Elisabeta Nicoară, Maria Drăgoi, Ion Fleșer, Maria Topîrceanu, Ilie Vasilie, Andrei Antinie și alții — își fac pe deplin datoria.

Nici culturile „mari" nu se prezintă rău pe multe suprafețe de terenuri. Cei 186 cooperatori angajați să lucreze în acord global la porumb, cartofi, sfeclă de zahăr, tutun ș. a. sînt mobilizați bine la toate acțiunile. În privința bazei furajere, 200 tone fînuri și 420 tone semisilozuri sînt deja depozitate. De asemenea, au fost însilozate și 100 tone ierburi. Coasa a doua a început la lucernă, iar recoltatul fînețelor naturale este în toi. Datorită faptului că șeptelul de aici a necesitat o asanare drastică, pășunea din hotarul „Sub gorgan" a fost lăsată pentru fîn. Cele 80 hectare vor produce — suplimentar — astfel cel puțin 220 tone fînuri de bună calitate. Conducerea unității apreciază că necesarul de 1 200 tone fînuri va fi asigurat.

Pe alt plan, la C.A.P. Apoldu de Jos s-a început și se desfășoară în ritm intens recoltarea cerealelor păioase. Strînsul orzului s-a încheiat, iar grîul a fost secerat de pe 110 din cele 190 hectare. Cele 6 combine (din care o „Glorie") existente lucrează bine. Mecanizatorii Ilie Fleșer, Nicolae Bozdoc, Mircea Munteanu, Vasile Domnar, Nicolae Rațiu, Ioan Banciu și toți ceilalți se prezintă bine și în această campanie. De altfel, în maximum 6—7 zile aici se va încheia recoltarea cerealelor păioase

După cum se vede — suficiente realizări. „Și atmosfera de lucru s-a

(Continuare în pag. a III-a)

GH. GRĂDINARU

Tovarășului Kim Ir Sen Secretar general al Comitetului Central al Partidului Muncii din Coreea, președintele Republicii Populare Democrate Coreene

Cu prilejul „Lunii de solidaritate cu lupta poporului coreean", cînd se împlinesc 20 de ani de la victoria în războiul pentru apărarea independenței și suveranității Republicii Populare Democrate Coreene și eliberarea patriei, vă adresez dumneavoastră, și prin dumneavoastră, întregului popor frate coreean un călduros mesaj de prietenie și solidaritate internaționalistă.

Folosesc, totodată, această ocazie pentru a vă ura dumneavoastră și poporului coreean succes deplin în vasta activitate pe care o desfășurați pentru construcția socialistă a R.P.D. Coreene, pentru înfăptuirea aspirației naționale fundamentale a poporului coreean — unificarea pașnică și independentă a patriei.

Asigurîndu-vă în continuare de deplina solidaritate și întregul sprijin față de cauza dreaptă a poporului coreean, îmi exprim profunda convingere că relațiile de prietenie și colaborare frățească dintre partidele și țările noastre se vor amplifica și întări tot mai mult, în interesul popoarelor român și coreean, al luptei antiimperialiste, al cauzei generale a socialismului și păcii.

NICOLAE CEAUȘESCU

Secretar general al partidului Comunist Român, Președintele Consiliului de Stat al Republicii Socialiste România

La „Tîrnava" Mediaș

În fază de experimentare

În ideea îmbogățirii în continuare a sortimentelor de producție, un grup de tehnicieni a stabilit tehnologia obținerii unui nou produs. Este vorba de realizarea unor țesături care să imite dantela. Noul procedeu constă în aplicarea unor agenți chimici la faza de imprimare obișnuită. Prin aceasta se elimină parțial componența celulozică a țesăturii, rămînînd doar partea din fibre sintetice poliesterice. Porțiunile eliminate dau țesăturii un frumos aspect de dantelărie, obținîndu-se astfel un produs mult mai ieftin comparativ cu țesăturile inițiale de tip dantelă.

În prezent procedeul obținerii noului produs, care are un aspect foarte plăcut, se află în fază de experimentare.

Noi tipuri de țesături

La aceeași întreprindere se află în prezent în faza de încercare realizarea unor țesături din fire sintetice P.N.A., produse la Săvinești, în combinație cu fibre artificiale celulozice. Prin aceste combinații și printr-un nou procedeu tehnologic se pot obține produse care imită țesăturile tip „Cașmir" — produse scumpe, realizate pînă acum din renumita lînă de Cașmir.

A. ZSOMBORY

Din sumar:

- Coloana diverselor
- Turismul sibian, între realități și perspective
- Rubrica de informații: LA DISPOZIȚIA DV. — în pag. a II-a
- Idei social-politice ale lui Dimitrie Cantemir — în pag. a III-a
- VIAȚA INTERNAȚIONALĂ
- SPORT... SPORT... — în pag. a IV-a

7 DIPLOME ÎN 7 ANI

O hală imensă, în care sunetele se armonizează parcă anume sub o baghetă nevăzută. Mașinile de rectificat irizează spațiul. Din cealaltă parte a halei, printre focurile bengale atițate de cei care sudau, am întîlnit o parte dintre cei mai cunoscuți muncitori de la I.U.P.S., pe creatorii mult apreciatelor utilaje IFRON, adevărați artiști în meserie. Aici lucrează echipele de bază, cele care montează mașinile IFRON 204 D, conduse de Nicolae Costea și Nicolae Cîmpoca. Sînt oamenii din ale căror mîini, cu șase ani în urmă, s-au născut primele IFRON-uri, tip 200. Printre corpurile de mașini pe care le asamblau, i-am întîlnit pe unii dintrei ei: pe Ioan Rusu, Vasile Fulea, Liviu Scridon, Vasile Beu. Palmaresul fiecăruia înscrie rezultate dintre cele mai lăudabile... Pe o pancartă suspendată citim: „Cinste tovarășului Ioan Rusu, care, de 22 de ani, de cînd este angajatul întreprinderii noastre, nu a avut nici o absență nemotivată". De altfel, tovarășului Rusu i s-a înmînat diploma de demnitate în muncă.

Alături, pe un perete, într-o ramă, una sub alta, se află cele 7 diplome primite în șapte ani consecutiv, de către echipa frunțașă condusă de Nicolae Costea.

În jurul nostru, totul strălucește de curățenie. Mă surprinde, totodată, desăvîrșita ordine. Inginerul Constantin Ghițescu, ghicindu-mi gîndul, îmi spune că așa este întotdeauna, întrucît se aplică o metodă intensivă de lucru, folosindu-se spațiile la maximum.

Pe ușa halei se văd trecînd prin dreptul cîteva IFRON-uri care străluce în bătaia soarelui. Pe lîngă ele se mișcă beneficiarii veniți din diferite părți ale țării.

File de reportaj

„Ambasadorii" lui Roșogu

Cînd l-am cunoscut pe maistrul Gheorghe Roșogu, inginerul ni l-a prezentat ca pe adevăratul „tată" al tractoarelor. Maistrul a zîmbit, conducîndu-ne printre rîndurile de IFRON-uri gata asamblate, purtînd inscripții în limba engleză. „Fiindcă vi se spunea că sînt „tatăl" acestor mașini, pe care într-adevăr le putem numi copiii noștri, ai celor ce le dăm „viață", aș vrea doar să adaug că sîntem tare mîndri de ei. Toți îi numesc copii-minune. Tocmai de aceea i-am trimis „ambasadori" în toate colțurile țării și în diferite părți ale lumii. S-au prezentat excelent la toate expozițiile și tîrgurile internaționale și pot fi întîlniți în Iran, Irak, Iordania, Grecia".

Detaliile pirimite despre acest produs de bază al întreprinderii sibiene amintite sînt revelatoare. IFRON 204 D — încărcătorul frontal cu cupă și gheare — a cunoscut rapide îmbunătățiri și deci și noi întrebuințări. Dotat cu greifer pentru prins bușteni, inițial, i s-au adăugat, ulterior, o cupă și lamă de buldozer, fiind, astfel, folosit și în construcții, în mine, în industria alimentară, la recoltatul sfeclei de zahăr. Și acest „copil-minune" înlocuiește nu mai puțin de 40 oameni.

2 000 cărți de vizită

La I.U.P.S. se construiesc mașini și utilaje pentru industria și exploatarea lemnului, piese de schimb

(Continuare în pag. a III-a)

MARIN NIȚĂ

• 24 de ore • 24 de ore •

În județ

• În cursul zilei de ieri, de la I.U.P.S. au plecat spre Iran și Iugoslavia primele loturi de încărcătoare cu brațe frontale.

Utilajul cu mare diversitate de utilizare este pentru prima dată realizat la cererea beneficiarilor externi de către întreprinderea sibiană.

Mult solicitat atît pe plan extern cît și intern, acest utilaj dispune de unelte de lucru diverse cum ar fi: greifer pentru bușteni, cupă pentru material mărunt (nisip, pămînt, rumeguș), furcă pentru stivuit, (unealtă folosită în transportarea pieselor balotate) și lama de buldozere întrebuințată în scopul amenajării și nivelării terenurilor forestiere.

• Ieri dimineață, la Casa de cultură a sindicatelor din Mediaș a fost deschisă o expoziție de pictură. Pictorul medieșan Pavel Majoran expune 60 de tablouri în ulei și acuarelă, reprezentînd peisaje din Mediaș, Sibiu, Sighișoara. Expoziția este deschisă pînă la 9 august și poate fi vizitată zilnic, în afară de luni, între orele 9—12 și 17—20.

• La Casa de cultură din Ocna Sibiului a avut loc ieri o masă rotundă axată pe tema „Cinste, corectitudine, principialitate", la care au participat tineri din organizațiile U.T.C. din oraș. Discuțiile au fost conduse de Vlăduț Grecu, secretarul Comitetului orășenesc U.T.C. Ocna Sibiului.

• 24 de ore • 24 de ore •

Coloana diverselor

„Informație"

Ieri, în stația C.F.R. Sibiu, un episod-excepție: trenul 212 era în întîrziere mare. Oamenii gării, prompți ca întotdeauna, anunță călătorii: „Trenul 212, de la Arad la București, are întîrziere 40 minute". Buun! Călătorii, mai una, mai alta, mai stau, mai pleacă. Unii s-au mai repezit prin oraș. Deh, 40 de minute e ceva.

Cînd colo, pe firul informațiilor se strecurase o eroare. Era vorba, în fapt, doar de 20 de minute. Ceea ce a făcut ca unii călători să rămînă privind lung peronul... Ba, ceferiștii, cărora li s-au adresat, le-au retezat-o scurt: „Să stați în gară!".

E drept, pînă la urmă, li s-au asigurat locuri la acceleratul următor, dar, oricum, e de dorit ca asemenea „informații" să dispară din stilul de muncă al apreciaților ceferiști sibieni. Nu?

La plimbare cu... autoșasiu

Lui Gheorghe Balint, din Săcădate, salariat la Întreprinderea mecanică Mîrșa i s-a făcut („deodată, brusc și instantaneu") de o plimbare. Dar, cum voia să-și menajeze tălpile, și-a zis să ia din parcul întreprinderii un... autoșasiu. Zis și făcut. (Este drept, „curajul" dumnealui avea la origine... 2,53 la mie îmbibație alcoolică în sînge...). S-a urcat la volan, deci, și, la drum prin Mîrșa, Avrig etc. La o curbă, a lovit un cetățean. N-a observat nimic. Și-a continuat drumul. (Noroc că cetățeanul lovit s-a ales doar cu o spaimă).

Pînă la urmă a fost dibuit și a ajuns în instanță.

Mincinosul a pățit-o

Celebrul personaj al lui Goldoni realizează (pe scenă) o performanță extraordinară. E un virtuoz al... minciunii (nevinovate). Urmașii lui de stirpe, unii mincinoși din vremea noastră, cauzează sau pot cauza lezarea gravă a intereselor unor cetățeni. Așa cum s-a întîmplat în cazul lui Vasile Munteanu, din Homocea (Vrancea) care, printr-o declarație mincinoasă, a acuzat o persoană nevinovată, de furt. Dibuit, mincinosul s-a ales cu 10 luni închisoare. Pentru schimbarea repertoriului.

Cine era „viteazul"?

Duminică, 22 iulie, ora 22,30. Exact în fața intrării Spitalului județean, oprește autovehiculul cu nr. 31 Sb. 1630. Oprește ca la... parcare iar șoferul o trage spre... aghioase. Între timp, sosește, sunînd lung, o autosalvare. Un caz grav. Un bolnav grav trebuia să ajungă în spital. Dar nu putea intra în spital. Discuții, mișcare lentă, ton disprețuitor al șoferului care se mișca cu încetinitorul.

Două întrebări: 1) Cine era „viteazul", ce căuta în acel loc? și 2) ce păzea portarul de la spital?

Turbulentul

Ce l-a apucat pe A. Turcu nimeni nu știe. Cert este că, după ce și-a alungat soția și copiii din apartamentul pe care-l ocupă în Hipodrom — Sibiu, bl. N, ap. 59, s-a pus pe spart geamuri și pe aruncat sticle de la etaj. S-au adunat sute de vecini din cartier. Ca la circ.

Cum prin fapta sa a intrat în conflict cu normele de convețuire s-a ales cu două luni închisoare. În prima instanță.

Fațada și vitrina

Toată lumea știe că Helmuth Lerner, din Agnita, str. Fabricii 1, este vitriner. Adică, cum bine se știe, era omul care aranja vitrinele „ochiul comerțului". Trecea, deci, drept o persoană respectabilă. Pînă cînd s-a văzut că aceasta era doar... fațada. Pentru că, intrat în magazinul alimentar nr. 2, după ora închiderii și profitînd de lipsa gestionarului, a furat din încasări 550 lei. Ceea ce a însemnat, ulterior, 10 luni închisoare.

Cînd una pari și alta ești...

VAL. DORNEA

Turismul sibian, între realizări și perspective

Prestigiul colectivului de salariați al Oficiului județean de turism Sibiu a depășit de mult granițele județului și chiar ale țării. An de an, numărul celor care ne vizitează a crescut vertiginos, în același ritm a crescut și numărul excursiilor organizate de Agenția de turism sibiană pentru amatorii locali. S-a cimentat astfel o tradiție de ospitalitate și solicitudine care se reflectă cu mare regularitate în rezultatele economice. Cel mai recent exemplu, la sfîrșitul semestrului I, bilanțul activității de turism intern și internațional s-a încheiat merituos. La excursii interne, planul a fost realizat sută la sută, iar la încasări valutare 102,8 la sută. De remarcat că la totalul încasărilor valutare a contribuit hotărîtor depășirea sarcinilor la prestări servicii și vînzări de mărfuri, ceea ce denotă o bună organizare a acestor activități. Peste 15 mii de turiști străini au beneficiat în cursul primului semestru de serviciile puse la dispoziție de unitățile O.J.T., prin sectorul de turism internațional.

Ne vom limita la comentarii pe marginea turismului intern, întrucît aici există o serie de probleme ce frămîntă colectivul de salariați ai Agenției de turism O.J.T. Sibiu.

La excursiile organizate în perioada analizată au fost antrenați din județ peste 46 000 de turiști, dintre care la excursii interne — peste 36 000, alții 12 188 de oaspeți din țară fiindu-le asigurate prin unitățile proprii diverse servicii (masă, cazare etc.). Rezultate bune s-au înregistrat și în privința exploatării parcului de autovehicule, coeficientul de utilizare pe total autocare și microbuze ridicîndu-se la 94 la sută.

În pofida acestor rezultate — lăudabile, fără îndoială — sarcina de plan la turism intern a fost realizată cu mari greutăți, abia în ultima lună (iunie) fiind recuperate restanțele. Faptul se cere explicat, așa că am apelat la opinia tovarășului Ion Mărgineanu, directorul O.J.T. Sibiu: „Principalul neajuns a constat în faptul că, ne-am dovedit prea puțin comercianți, așteptînd clienții în spatele ghișeelor. Sarcinile mari care ne așteaptă ne obligă la o schimbare radicală de optică. Vom încerca să venim în întîmpinarea clienților, în întreprinderi, instituții, cooperative agricole sau I.A.S. Acolo va trebui să ne mutăm centrul de greutate al muncii de propagandă turistică, care pînă acum nu s-a dovedit satisfăcătoare (locuri de afișaj necorespunzătoare, afișe fără gust, care nu atrag atenția). Ne-am propus, de aceea, pentru această toamnă să renovăm și să modernizăm agenția din strada N. Bălcescu, s-o întinerim prin organizarea unui sistem de afișaj corespunzător exigențelor turismului sibian, să urgentăm executarea uniformelor pentru personalul turistic.

Se mai află în atenția noastră organizarea de excursii ieftine, eliminînd — cum impropriu s-au exprimat unii — concurența B.T..T Pentru a evita astfel de greșite opinii vom colabora mai strîns cu B.T.T., și cu A.C.R. cooptînd din partea lor delegați în comitetul oamenilor muncii.

Un alt neajuns care a îngreunat balanța nerealizărilor l-a constituit randamentul scăzut al punctului turistic înființat la începutul lunii iunie în orașul Cisnădie. Iată ce ne-a relatat în legătură cu aceasta Lucian Jiman, șeful acestui punct turistic: „Momentul deschiderii punctului turistic din Cisnădie nu a fost oportun ales. Toate excursiile școlare și o bună parte din biletele de tratament sau odihnă erau deja contractate, fie prin B.T.T., fie prin agenția din Sibiu. Asta explică de ce am demarat mai greu. Cu ajutorul mai energic al conducerii sînt sigur că vom ajunge la nivelul sarcinilor planificate. Semne bune există: în numai 15 zile din iulie am încasat mai mult decît în cursul întregii luni iunie".

La această explicație, mai trebuie adăugate și condițiile improprii — în aceeași încăpere cu o agenție Loto-Pronosport — în care acest punct își desfășoară activitatea. Soluția poate veni cu ușurință și operativitate din partea Consiliului popular orășenesc care, în mod normal, trebuie să fie interesat în facilitarea organizării unui serviciu turistic de calitate pentru populația locală.

Din experiența semestrului I s-a mai desprins și faptul că organizarea cazării la cetățeni, prin recepția hotelului „Bulevard" n-a dat rezultatele scontate. Așa s-a născut ideea — îmbrățișată și de conducerea O.J.T. — a asigurării cazării la particulari printr-un agent de turism la sediul agenției din Sibiu. N-a fost găsit încă omul potrivit așa că problema rămîne încă înscrisă în agenda de lucru la capitolul „urgențe". Tot la acest capitol s-ar mai încadra și recrutarea și folosirea de remizeri, acțiune căreia pînă în prezent nu i s-a acordat atenția cuvenită.

„Direcția principală de acțiune ar trebui orientată spre intensificarea propagandei turistice. Propun montarea unei hărți electrice în cadrul agenției, pe care ne-o pot confecționa elevii de la Liceul energetic. Ar fi bine dacă am reuși să organizăm o expoziție a turismului județean și o consfătuire cu turiștii. Prin întreg arsenalul propagandistic va trebui să pătrundem la locurile de muncă, în întreprinderi, să trezim și să cultivăm gustul pentru excursie" (Nicolae Deneș, serviciul turism intern).

„Să organizăm o execursie documentară prin județ și prin țară pentru salariații noștri. Să poată cunoaște pe viu traseele, capacitățile de cazare, starea drumurilor etc." (Ioan Bunea, șeful coloanei I.T.T.A.).

Fără îndoială, majoritatea aspectelor semnalate a făcut obiectul unor analize atente din partea colectivului agenției de turism Sibiu. Multe din ideile exprimate de interlocutori s-au materializat — pentru moment — în sarcini concrete înscrise în planurile de activitate pentru semestrul II. Îndeplinirea lor întocmai va marca saltul calitativ pe care îl reclamă sarcinile mult sporite ale turismului intern.

ION SORESCU

La semnalele cititorilor

Remedierile sînt promise!

Între blocurile I și G 1 din marele cartier sibian Hipodrom există un loc de parcare auto asfaltat. După cum ne relatează printr-o scrisoare asociația de locatari — la care este atașată și o fotografie — acest spațiu a devenit o adevărată sursă de necazuri pentru locatarii blocurilor din jur. Terenul neavînd pantă și deci scurgere, apa rezultată din precipitații se strînge la mijloc formînd o mare băltoacă.

În aceeași scrisoare mai sînt semnalate și alte aspecte negative. la care Comitetul executiv al Consiliului popular municipal ne asigură că vor fi luate măsurile necesare pentru remediere. Iată un rezumat al răspunsului.

Din cauza parcării de mașini grele s-a spart racordul la gura canalului principal, situație ce va fi remediată încă în cursul acestei luni de către Șantierul de construcții montaj Sibiu (I.R.C.).

În ceea ce privește parcarea autovehiculelor aparținătoare unităților economice, organele de miliție vor lua măsuri de sancționare a acelor conducători auto care nu respectă dispozițiile legale de a parca mașinile întreprinderilor la garajele acestora și nu la domiciliul lor.

Referitor la joaca copiilor pe terenul de parcare, aceasta este o problemă a locatarilor, a părinților care trebuie să impună copiilor să folosească atît timpul cît și locul rezervat pentru joaca lor și nu terenul de parcare la orice ore din zi.

Despre stîlpul strîmb și cu corpul de iluminat spart, aflat în apropierea terenului de parcare, sîntem încunoștințați că s-au dat dispoziții la I.R.E.S. pentru a-l înlocui și a executa un racord conform normelor tehnice ale iluminatului public în parcare.

Ne exprimăm speranța că nu peste mult timp, așa cum am fost de altfel asigurați, deficiențele semnalate vor fi înlăturate. Așteptăm înfăptuirea măsurilor preconizate!

S. GEORGE

Pentru securitatea amatorilor de drumeții montane

Poate nicăieri omul nu este mai expus pericolului ca în munți, la limita care depășește acoperișul verde al pădurilor și unde cerul strîmtorat de creste se poate schimba de la un minut la altul, sau o piatră roasă de vremi se poate desprinde nu la primul din cei opt sau nouă tovarăși de drum, ci la al patrulea. Tocmai de aceea o foarte umană hotărîre a Consiliului de Miniștri ce poartă nr. 140 instituie încă din 1969 norme de prevenire a accidentelor survenite în munți, de acționare în asemenea cazuri în scopul salvării celor aflați în pericol.

Creasta Munților Făgăraș, din care județului nostru îl revine cea mai însemnată parte — pe o lungime de aproape 60 km — este, practic, porțiunea cea mai dificilă din întregul lanț al Carpaților. În ultimii ani, pe un traseu relativ scurt din acest masiv, între Negoiu și Valea Bîlii, și-au pierdut viața șapte turiști. Dar aceasta nu a putut stăvili turismul montan și nici pe acesta care se desfășoară pe aproape întregul traseu al celor 60 km, la peste 2 000 m altitudine. Sîmbăta trecută, cabana Podragu a găzduit peste 180 de drumeți, Negoiu 150, și crețerile se pot exemplifica cu multiplii zecilor și sutelor, de la an la an. Tocmai de aceea, **într-o recentă ședință de lucru, Biroul permanent al Comitetului executiv al Consiliului popular al județului Sibiu a hotărît organizarea unei acțiuni de patrulare pe creasta Făgărașului, în vederea prevenirii și acționării operative în caz de accidente.** Este pentru prima oară în țară cînd se organizează o asemenea acțiune în cadrul prevederilor hotărîrii amintite. La această inedită măsură au răspuns prompt 20 din membrii echipei SALVAMONT și ai asociației Amicii munților, care și-au oferit serviciile în mod voluntar, angajîndu-se să execute toate operațiunile pe care le implică patrularea în munți, timp de cîte 10 zile din concediul lor de odihnă. Și-au anunțat participarea voluntară și cîțiva membri ai echipei de alpinism de la clubul Universitatea din Cluj. De asemenea, pentru a acoperi necesarul de cadre (calificate) utile formării celor patru echipe a cîte doi membri și a celor care urmează să acorde în caz de nevoie asistență sanitară, s-a recurs la un minim de scoateri din producție. În această situație, începînd din data de 28 iulie și pînă la 4 septembrie, pe traseele dintre cabanele Suru — Negoiu — Bîlea Lac și Podragu, în punctele cele mai dificile, la distanțele cele mai mari de punctele de plecare, se vor găsi membrii echipelor de patrulare pe creastă, gata să acorde un tovărășesc și dezinteresat ajutor de drumeție. În cazul grupurilor mari, organizate prin O.N.T. sau B.T.T., membrii echipelor de patrulare vor putea conduce și face ghidajul pe întregul itinerar. În cadrul acțiunii de patrulare, membrii echipelor și-au propus să acorde asistență tehnică celor care în aceste zile execută marcarea și remarcarea traseelor turistice. Ei vor executa, totodată, îmbunătățirea mijloacelor de trecere în zonele dificile — cablarea hornului Strunga Dracului, Brîul Caprelor etc. — și vor săpa potoci, trepte și treceri noi. Se prevede, în același timp, o largă acțiune educativă pentru protejarea florei și faunei montane, a respectului față de monumentele și frumusețile naturii.

AL. CONSTANTINESCU

Cartea tehnică și locul ei în ansamblul acțiunilor bibliotecii clubului „Independența" Sibiu

Bibliotecile de pe lîngă întreprinderi și uzine au o mare însemnătate, activitatea lor fiind direct legată de desfășurarea procesului de producție, de educarea salariaților, împreună cu organizațiile de masă și obștești, în spiritul eticii și echității socialiste. Prin ansamblul preocupărilor ei, biblioteca sindicală a clubului „Independența" a căutat să răspundă acestor cerințe, înscriindu-și activitatea în limitele acestor probleme cărora a încercat să le dea o rezolvare corespunzătoare. Întrucît majoritatea cititorilor bibliotecii sînt muncitori sau cadre tehnice, difuzarea cărților cu profil de specialitate ocupă un loc însemnat în preocupările acesteia. Acțiunile organizate au urmărit, în bună parte să contribuie la sporirea interesului față de literatura tehnică, mărind totodată numărul de cititori din rîndul angajaților uzinei. Pentru deservirea imediată a salariaților cu cartea necesară, biblioteca sindicală a organizat cu ajutorul organizației U.T.C. din uzină un număr de 8 biblioteci volante al căror fond de carte se schimbă periodic, pentru a putea pune la dispoziția celor interesați ultimele noutăți, chiar la locul de muncă. În cinstea sărbătoririi zilei de 23 August s-a inițiat un concurs între bibliotecile volante care, încă din prima etapă, se anunță cu rezultate deosebite, avînd drept scop sporirea acțiunilor de masă destinate cărții tehnice, mărirea numărului de cititori, precum și îmbunătățirea organizării acțiunilor de masă la locurile de muncă. Printre acțiunile de masă întreprinse și care s-au bucurat de un binemeritat succes, ilustrat de numărul mare de participanți, amintim concursurile organizate cu strungarii și lăcătușii de la secțiile 2 și 3 mecanică, pe tema „Cine știe meserie cîștigă", și unele prezentări de cărți ca „Îndrumător pentru turnători", ținută de ing. Tripșa Lucian, „Controlul filetelor", ținută de reglorul Stănescu Victor, prezentările ținute de tehnicianul Cișlarul Crăciun etc. Interesul sporit pe care salariații uzinei îl manifestă pentru cartea tehnică este evidențiat și de studiul sociologic inițiat de bibliotecarul Constantin Velcu. Numărul ridicat al tinerilor înscriși la bibliotecă, interesul lor pentru o cît mai bună cunoaștere a meseriei cu ajutorul cărții atestă o constantă preocupare din partea bibliotecii în această direcție. Firește, există încă posibilități multiple pentru atragerea tinerilor spre bibliotecă și spre acțiunile pe care le organizează aceasta. Buna reușită a acțiunilor pe care biblioteca le organizează cu cartea tehnică se datorește permanentei consultări a bibliotecarului C. Velcu cu muncitorii, tehnicienii și inginerii, sprijinului substanțial pe care colectivul de ajutor al bibliotecii îl dă acestuia. Lunar, la stația de radioamplificare a uzinei se organizează o emisiune intitulată „Studiați cartea tehnică", unde se prezintă cărțile tehnice nou apărute și se popularizează cititorii fruntași. O intensificare a acțiunilor și concepe-rea într-un mod mai liber a acestora va duce la ridicarea numărului de cărți tehnice difuzate. Alături de acțiunile de masă organizate considerăm că ar fi bine ca pe viitor și în incinta uzinei să existe un panou cu cititorii fruntași precum și un fișier prin care să se anunțe ultimele apariții, fie prin scurte note prezentative, alcătuite de cadrele de specialitate, fie prin fixarea, unde este cazul — a supracopertei cărților. Agitația vizuală este necesar să fie mai variată folosindu-se și alte tipuri de afiș decît cele tipărite. Deoarece numărul cărților tehnice de care dispune biblioteca nu este pe măsura cerințelor, colaborarea mai strînsă dintre biblioteca sindicală și biblioteca tehnică a uzinei poate suplini această lipsă. Alcătuirea listelor de recomandare impune și indicarea locului unde se găsește cartea recomandată, pentru ca în felul acesta cititorul să piardă cît mai puțin timp posibil cu procurarea ei. Hotărîrile luate de întregul colectiv al uzinei privind realizarea sarcinilor de plan vor trebui să găsească un sprijin permanent în activitatea bibliotecii, care prin inițiativele și metodele ei de muncă să contribuie la formarea unei înalte conștiințe a muncii, să mărească simțul răspunderii față de calitatea acesteia, precum și de disciplina necesară în procesul de producție. Aceste fapte vor spori prestigiul ei ca instituție de cultură, care nu este ruptă de sfera muncii productive, ci se integrează perfect în problematica ei cotidiană.

ION CIUCIUNĂ

Ansamblul național de cîntece și dansuri din India în țara noastră

Joi, a sosit în țara noastră Ansamblul național de cîntece și dansuri din India, care, timp de două săptămîni, va întreprinde un turneu în țara noastră. Mesagerii artei populare din India vor prezenta publicului nostru creații folclorice de muzică și dans din diverse regiuni ale țării. Primul spectacol va fi prezentat la 27 iulie, la Năvodari, turneul continuînd apoi în orașele Constanța, Tulcea, Eforie-Sud, Brăila, Galați, Buzău, Ploiești, Pitești, urmînd ca la 6 august să prezinte un spectacol la București.

(Agerpres)

Timpul

Centrul meteorologic Sibiu comunică: vreme răcoroasă cu cerul temporar acoperit. Cu totul izolat, se vor semnala averse slabe de ploaie. Vîntul va sufla potrivit din sectorul nord-vestic. Temperaturile minime vor fi cuprinse între 10 și 13 grade, iar cele maxime vor oscila între 19 și 22 grade.

O.N.T. Carpați, Brașov

str. 7 Noiembrie nr. 12,

cumpără urgent, cu plata în numerar șei de călărie cu harnașament complet.

Angajează instructori de călărie (și pensionari) cunoscători de limba germană.

Doritorii se vor adresa la sediul întreprinderii, serviciul personal.

I.I.S. „Drapelul roșu" Sibiu

angajează urgent:

— lăcătuși de toate categoriile de încadrare.

Informații la biroul personal-salarizare al întreprinderii.

I. R. M. E. Sibiu

str. Uzinei nr. 7

angajează de urgență:

— tehnician proiectant S.D.V.

— lăcătuși construcții metalice

Informații suplimentare se pot obține de la biroul personal-salarizare, telefon 1 39 42.

I. C. M. J. Sibiu

str. Morilor nr. 51, telefon 1 27 16

angajează:

— șef birou financiar

— inginer principal mecanizare.

Încadrarea se face cu respectarea H.C.M. 914/968 și Legii nr. 12/971.

La dispoziția dv.

CINEMA

SIBIU: PACEA: Ce se întîmplă doctore? (orele 9,00; 11,30; 14,00; 16,00; 18,00; 20,00); ARTA: Ultimul cartuș (orele 10,00; 16,30; 18,30; 20,30); TINERETULUI: Sălbăticia albă (orele 10,00; 12,00; 14,30; 16,30; 18,30; 20,30); 7 NOIEMBRIE: Cu mîinile curate (orele 10,00; 14,00; 16,00; 18,00 și 20,00).

MEDIAȘ: PROGRESUL: Queimada (orele 9,00; 11,15; 14,00; 16,30; 19,00; 21,15); TINERETULUI: Lumea se distrează (orele 10,00; 16,30; 18,30; 20,30).

CISNĂDIE: POPULAR: Ciprian Porumbescu, seriile I și II (orele 10,30; 17,00 și 20,00).

AGNITA: 8 MAI: Nevăzut, necunoscut (orele 16,00; 18,00 și 20,00).

DUMBRAVENI: 7 NOIEMBRIE: Seceră vîntul sălbatic (orele 18,00 și 20,00).

COPȘA MICĂ: POPULAR: Îl cunoașteți pe Urban? (orele 17,00 și 19,00).

OCNA SIBIULUI: Cowboy (orele 17,00 și 20,00).

BAZNA-BĂI: Bărbatul care a venit după bunica (orele 17,00 și 19,00).

APOLDU DE SUS: 23 AUGUST: Primul curier (orele 17,00 și 19,00).

TELEVIZIUNE

9,00 Curs de limbă rusă. Recapitulare (4). 9,30 O viață pentru o idee (reluare). 10,00 Telex. 10,05 Moment coregrafic. 10,20 Comici vestiți ai ecranului... rivali în dragoste. 11,10 Concertul orchestrei de muzică ușoară a Radioteleviziunii la Palatul cultural din Arad. 11,50 Oamenii pădurilor — reportaj. 12,10 Ansamblul folcloric al Casei de cultură din municipiul Satu Mare (reluare). 12,40 Municipalitatea răspunde bucureșteanului. 13,00 Telejurnal. 15,00 Telеșcoală. Cu cartea în vacanță. Petrolul — transmisiune de la Muzeul republican al petrolului din Ploiești. Antologie școlară. Mărturii despre Unire. 16,00—17,30 Trofeul Tomis la volei feminin: Japonia-Cehoslovacia. Transmisiune directă din Sala sporturilor de la Constanța. 18,00 Telex. 18,05 Tragerea Loto. 18,15 Cum vorbim. 18,35 La volan. Emisiune pentru conducătorii auto. 18,50 Teleconferință de presă. 19,20 1001 de seri. 19,30 Telejurnal. Cincinalul înainte de termen. 1973 — an hotărîtor. 20,00 Cîntecul săptămînii: „Mîndră țară" de Laurențiu Profeta. 20,05 Reflector. 20,25 Avanpremieră. 20,30 Să urce națiunea, spre comunism în zbor! (partea a II-a). 21,00 Omul de lîngă tine. O grădină cu suflete și flori. 21,15 Publicitate. 21,20 Pagini de umor: Aventuri în epoca de piatră. 22,10 24 de ore. 22,40 Teleglob: Imagini din Peru.

CARȚI NOI

Galina Enișteanu: Adolescențele. Editura politică; N. Frîncu, V. Dragomir: Reguli de protocol și comportare în societate. Editura științifică; Al. Piru: Analize și sinteze critice. Editura Scrisul românesc; I. Coteanu: Stilistica funcțională a limbii române. Editura Academiei; ***: Epigrame și epigramiști. Editura Facla; Ion Zamfirescu: Panorama dramaturgiei universale. Editura enciclopedică română.

CONFERINȚE

● Pentru prietenii cărții, Comitetul municipal U.T.C. a organizat ciclul de expuneri „Valori ale culturii naționale în colecțiile bibliotecii „Astra". În cadrul acestui ciclu, astăzi, ora 18, la Casa de cultură a tineretului din Sibiu, tovarășul Mircea Avram va susține tema: Cartea manuscrisă.

● Tot la această oră, în cadrul „săptămînii politice", tinerii dornici să cunoască mai amănunțit problemele privind principalele evenimente interne și internaționale petrecute în ultima perioadă, vor primi consultații din partea unor cadre calificate.

În încheierea acestor acțiuni, participanții vor avea prilejul să audieze un bogat recital de muzică ușoară susținut de Adina Vintilă și formația „Stereo".

Mica publicitate

VÎND mobilă, autoturism VW și alte obiecte. Sibiu, Lilly Paneth 29.

VÎND mașină tricotat, nouă. Telefon 2 19 74, orele 13—15.

VÎND scuter Manet. Familia Habric, str. Cooperației nr. 4, Sibiu.

PIERDUT baston negru, miner argint, între Gheorghe Gheorghiu-Dej — Hipodrom, mașina 26. Adresați telefon 3 82 28, după masă. Aducătorului recompensă.

VÎND ușă și geam pentru garaj. Sibiu, str. Cîmpului nr. 23.

PIERDUT dovadă porumb nr. 8425 pe numele Nedelcu Gheorghe. O declar nulă.

Adînc îndurerați Victoria Băilă soție, Aron, Cornel și Mircea fii, mulțumim tuturor celor care au fost alături de noi la dureroasa despărțire de cel care a fost

IOAN BĂILĂ

comuna Șura Mare, decedat în ziua de 23.07.1973, în vîrstă de 92 ani.

Idei social-politice ale lui Dimitrie Cantemir

Dimitrie Cantemir a fost una din cele mai luminoase figuri ale trecutului nostru, constituind, prin vasta și valoroasa lui operă, o mîndrie a istoriei noastre naționale. În opera sa extrem de prețioasă se află numeroase idei politice și sociale, care învederează poziția lui progresistă în problemele vitale ale Moldovei, în condițiile istorice de atunci.

Personalitate complexă, — om politic de uluitoare perspicacitate, savant multilateral, istoric, muzician și geograf, filozof și fizician — Dimitrie Cantemir s-a ridicat cu mult deasupra înaintașilor și contemporanilor săi, impunîndu-se în cadrul culturii feudale ca o luminoasă figură de precursor al gîndirii științifice moderne.

Vasta sa erudiție și formație culturală i-a creat o faimă deosebită în rîndurile învățaților din întreaga Europă. „Prințul Dimitrie — spunea Belinski — a fost un om învățat, cu deosebită plăcere se ocupa el cu istoria, era iscusit în filozofie și matematică și avea multe cunoștințe de arhitectură; el a fost membru al Academiei din Berlin, vorbea turcește, limba persană, grecește, latinește, moldovenește, știa destul de bine limba franceză și a lăsat în urma sa cîteva lucrări în limba greacă, moldovenească și rusească".

Din nefericire, însă, cercetătorii burghezi care s-au ocupat de viața și opera lui Dimitrie Cantemir nu au arătat atitudinea sa antiboierească, lupta lui pentru desființarea statului aristocratic și înlocuirea acestuia cu un stat centralizat, deși această idee politică l-a călăuzit mai toată viața. Nimeni pînă în zilele noastre nu a relevat ideile sociale, concepția lui despre rolul claselor sociale în viața economică și politică a statului, probleme care l-au preocupat permanent, cu năzuința de a da Moldovei o nouă orientare în politica externă.

Din opera istorică, prea bine cunoscută, pe care ne-a lăsat-o Dimitrie Cantemir, ne vom limita să subliniem doar unele din multiplele ei merite. Dimitrie Cantemir nu scrie istoria poporului român numai de dragul erudiției, ci și pentru a da glas setei lui de independență, pentru a-i justifica drepturile istorice la o viață liberă și independentă.

Deosebit de interesante sînt ideile social-politice prin prisma cărora el apare ca un om cu vederi înaintate și progresiste pentru acea vreme. Compătimind soarta iobagilor, el scria: „lăcașul săracului foc și viața-i pară de foc easte". Vorbind de boierii care sub Mihail Racoviță „despuiau țărănimea fără ca cevași milă avînd", arăta că „la cea desăvîrșit a pierii primejdie sosită". Zugrăvind situația țărănimii Cantemir descrie tablouri zguduitoare: „unde va glas de bucurie sau viers de veselie nu se simțea ci obidie, văicături și alecături în toate colțurile se auzeau toate acestea năpăști fiind din cauza jafului făcut de boieri în cei supuși". Dimitrie Cantemir arată modul arbitrar în care țăranii erau siliți să achite obligațiile față de feudali. Țăranii „trebuiau să împlinească cu toată sîrguința lucru boieresc oricît de greu ar fi el. Lucrul lor nu este măsurat și depinde de bunul plac al stăpînului, cîte zile să-i lucreze". Dar Cantemir nu se mulțumește să constate numai abuzuri făcute de boieri, ci subliniază și cauza care stă la baza lor. El constată că țăranii și răzășii își vind pămînturile părintești din cauza sărăciei și astfel au fost siliți să primească strîmbătatea boierilor și jugul supunerii iobăgești.

Pe cît de înțelegător se arăta față de țărănime și suferințele ei, tot atît de necruțător vorbește împotriva boierimii, care este prezentată cu adevărata ei față, de exploatatoare a poporului, considerînd-o ca „aducătoare de netămăduite", și că se bucură „de truda altora agonisită". Ceea ce critică îndeosebi la boierime este politica de intrigă și dezbinare, care ușura procesul de adîncire a subjugării și exploatării din afară.

Dimitrie Cantemir prezintă o notă nouă în istoriografia română prin faptul că socotește „rațiunea" drept factorul principal al progresului. Acest curent ideologic se explică prin apariția elementelor incipiente ale raporturilor burgheze în sînul societății feudale românești. Diferențierea slabă a acestor relații a determinat acest dualism în concepția lui Dimitrie Cantemir.

Ideile social-politice ale lui Dimitrie Cantemir se vădesc și în concepția lui despre stat, expusă îndeosebi în „Istoria ieroglifică". În cadrul lor facem cunoștință cu ceea ce trebuia să fie domnul, divanul țării,, cum trebuie să fie condusă țara, întocmite legile, cum trebuie rezolvate problemele vieții sociale, politice și culturale. Astfel, domnitorul trebuie să asculte de „matca și mama noastră", cum numește el legile, și să fie alături de interesele poporului, „că semnul a monarhului adevărat acesta este, ca nici cu acul să împungă, nici cu dinții să musce, nici cu unghiile, să rumpă, ce în greșiți iertare în răi pedepsire în supuși milă, în străini dreptate și în hotărîrile sale contenire să arate".

Concepția despre stat a lui D. Cantemir nu depășește formula statului feudal, dar întîlnim la el afirmații care îl apropie de o înțelegere înaintată a problemelor sociale ale timpului.

În concepția sa despre libertate, ceea ce aduce nou Cantemir este ideea că împotriva libertății omului și împotriva luptei poporului pentru dobîndirea libertății, a eliberării sale de exploatare, nu se poate lupta nici cu lanțuri, nici cu închisori: „Spre închisoare și legarea trupului un lănțuh și o vatră destule sînt, iar spre strînsoarea sufletului și spre opreala voii slobode nici mii de mii de lănțuje, nici zeci de mii de închisori pot ceva a face". Ideea nerespectării legilor nedrepte este pozitivă și ea nu se găsește, în acest timp decît rar, la gînditorii iluminiști de mai tîrziu.

În problema conducerii politice a statului, Cantemir rămîne la formula divanului boieresc, cu excluderea maselor largi din viața politică și a boierilor lipsiți de înțelepciune și de cultură. În locul unor asemenea boieri, Cantemir preferă un sărac înțelept deoarece „des și de multe ori la muritori se vede puternicul nebun în fruntea sfaturilor, iar săracul înțelept denafara pragurilor".

Dimitrie Cantemir acordă culturii un rol important în viața statului ca și contemporanul său, stolnicul Constantin Cantacuzino. El nu este pentru ascunderea cunoștințelor științifice, ci pentru împărtășirea lor și altora.

Arătînd că exploatarea otomană a împiedicat dezvoltarea economică a țării, sărăcind în același timp poporul, Cantemir — semnificativ pentru realismul poziției sale — analizează și importanța comerțului pentru viața economică a țării. Imputînd moldovenilor că nu-și dau seama de foloasele ocupațiilor comerciale, Cantemir se arată îndurerat de faptul că în Moldova comerțul este făcut în cea mai mare parte de străini care duceau în alte țări bunurile și veniturile bănești. Prin aceasta Cantemir își dă seama de importanța păstrării în țară a cîștigurilor rezultate din comerțul făcut de autohtoni.

Concepțiile social-politice ale lui D. Cantemir, numeroase și înaintate, dar în același timp și legate strîns de interesele și aspirațiile poporului și țării sale, nu sînt simple profesiuni de credință rămase pe hîrtie. Toată viața lui Dimitrie Cantemir a fost o împletire între idee și activitate. Actul său de alianță cu Petru cel Mare îi definește clar gîndirea politică, iar tratatul de alianță conține unele cerințe care ilustrează vechile sale idei social-politice legate de popor. Astfel, între altele, spunea că: „Bir să nu deie țara nici un ban" și insista ca lupta împotriva turcilor să fie continuată pînă la definitiva lor zdrobire.

Cantemir n-a ajuns să pună în practică ideile sale, datorită domniei lui prea scurte. Dar activitatea de savant, istoric și ideile sociale și politice fac din el una din cele mai strălucite figuri din cultura noastră — pe care poporul nostru îl omagiază acum după adevărata lui valoare.

Prof. dr. VASILE RADU

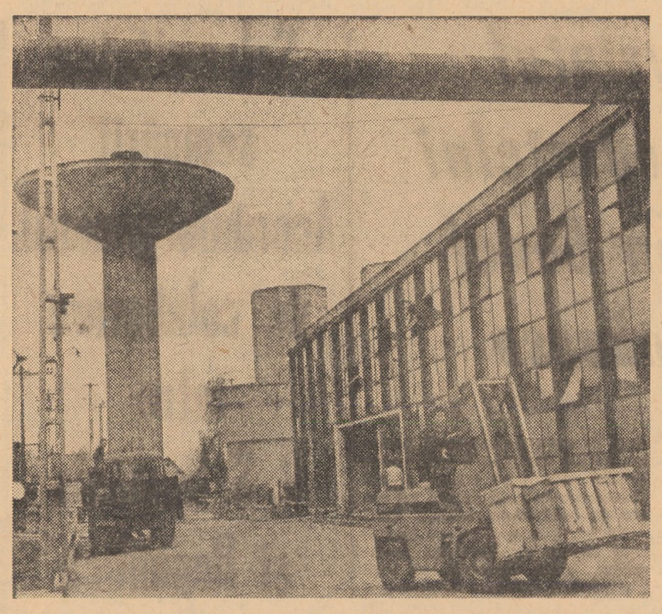

Hala de securizare de la Fabrica de geamuri din Mediaș

NOI OBIECTIVE INDUSTRIALE ÎN CIRCUITUL PRODUCTIV AL JUDEȚULUI

Avans apreciabil

(Urmare din pag. 1)

păturile clasice și covorul tuftîng cu desene în relief și cu combinații de nină la trei culori. Capacitatea secției de tuftîng, dotarea sa de înalt nivel tehnic, vor permite realizarea a peste 1,4 milioane mp pături și 750 mii mp covor tuftîng anual.

★

Performanțele nasc îndeobște un climat propice altor performanțe. Nu mi s-a părut prin urmare cîtuși de puțin întîmplător că o privire în viitor mi-a adus satisfacția să descopăr un nou angajament, o nouă opțiune pentru întrecerea vie, pasionantă a colectivului fabricii sibiene. Deși proiectul prevede atingerea parametrilor proiectați în 9 luni conducerea fabricii preconizează reducerea acestui termen la 6 luni.

Născută deci dintr-o salbă de succese, noua secție de producție sibiană are la această oră pregătite condițiile pentru a obține alte succese. E un drum promițător, o nouă certitudine în eforturile cu care oamenii muncii încununează acest cincinal, el însuși al marilor succese și certitudini.

Succes deplin în finalizarea angajamentelor asumate

După cum se cunoaște fabrica de confecții „Steaua roșie" Sibiu se găsește în plină dezvoltare, anul acesta urmînd să se încheie a doua etapă din amplul proces de lărgire a suprafețelor și capacităților de producție și să marcheze începutul celei de a treia etape. Sînt lucrări de investiții care vor permite ca pînă la finele acestui cincinal, aici să se dubleze volumul producției.

Conform angajamentului asumat, atît de constructor, Grupul de șantiere Sibiu al T.C.I. Brașov, cît și de beneficiar de devansare a punerii în funcțiune, de luni 23 iulie a.c., cu peste două luni înainte de termen se lucrează în noua hală (corpul D). La această nouă hală de producție, la primele două nivele activitatea se desfășoară din plin, beneficiarul întrînd cu utilajele și forța de muncă, încă de la început cu întreaga capacitate, urmînd ca la etajul II să fie amenajat atelierul de creație, iar la etajul III atelierul școală.

Așadar, înregistrăm un nou succes în bătălia pentru finalizarea obiectivelor de dezvoltare prevăzute pentru acest an, un nou succes în strădania oamenilor muncii de a întîmpina cea de a 29-a aniversare a insurecției naționale antifasciste cu rezultate de seamă.

C. D.

La Agnita

Responsabilitate sporită față de soluționarea cererilor, sesizărilor și propunerilor oamenilor muncii

Activitatea de rezolvare a cererilor, sesizărilor, reclamațiilor și propunerilor cetățenilor implică o mare responsabilitate socială, dialogul cu masele fiind o trăsătura fundamentală a societății noastre socialiste, știut fiind că acest dialog, duce în majoritatea cazurilor la progresul unui sector sau altul de activitate. Căci oamenii muncii nu se adresează organelor de stat doar cu probleme personale ci vin, de cele mai multe ori, cu probleme ale colectivului de muncă, ale localității în care locuiesc, propunînd soluții pentru mai bine. Iată de ce Comitetul executiv al Consiliului popular orășenesc Agnita a acordat și în acest an atenția cuvenită organizării muncii în privința rezolvării cererilor, reclamațiilor, sesizărilor și propunerilor locatarilor. Au fost înregistrate 19 reclamații în acest an.Acestea se refereau la probleme de spațiu locativ, gospodăresc, de sistematizare, comerț și învățămînt. „Am avut în vedere — ne spunea, zilele trecute tovarășul Gheorghe Lenghen primarul orașului Agnita — ca sesizările cetățenilor să fie repartizate, întotdeauna, spre rezolvare unor persoane competente, sub îndrumarea atentă a secretarului comitetului executiv, întocmindu-se referate detaliate față de situația reală sesizată și luîndu-se apoi măsurile care se impuneau pentru fiecare caz în parte. Și trebuie să știți că reclamațiile, sesizările și propunerile au fost rezolvate întotdeauna la timp, cetățenii nefiind lezați în drepturile lor".

Situația existentă la Consiliul popular orășenesc ne demonstrează că la Agnita s-a manifestat o atentă grijă și față de audiențe, astfel încît oamenii să plece acasă cu convingerea că s-a făcut totul pentru ca problema lor să fie rezolvată. În acest an au fost primiți în audiență 494 de cetățeni, aceștia, cerînd clarificarea unor probleme de interes general sau personal. Și ceea ce este bine e faptul că, membrii biroului permanent analizează periodic, problemele ridicate de locuitorii orașului în audiențe, căutînd soluții pentru rezolvarea acestora.

Pe lîngă reclamații, sesizări, audiențe, la comitetul executiv s-au înregistrat, în acest an, 3 532 cereri prin care cetățenii solicitau eliberarea unor acte, adeverințe. Au mai fost înregistrate și eliberate 1 344 acte notariale iar la starea civilă au fost înregistrate 860 de corespondențe. De notat însă că pe fondul unei activități pozitive în acest domeniu s-au mai întîmplat și cazuri în care cetățenii n-au plecat acasă mulțumiți. Este cazul biroului de sistematizare care n-a reușit încă să satisfacă cerințele agnițenilor. O situație negativă a fost întîlnită și la biroul comercial, salariatul acestui birou fiind mai mult plecat iar o serie de delegați ai diferitelor unități fiind nevoiți să aștepte pentru anumite vize.

Decretul nr. 534/1966 prevede evidențierea și urmărirea rezolvării cu competență a propunerilor făcute de cetățeni în campania electorală sau în cadrul audiențelor. Și se poate spune că la Consiliul popular orășenesc Agnita există o experiență bună și în acest sens, rezolvarea acestor propuneri și sesizări ducînd la sporirea încrederii locuitorilor acestui oraș în organul puterii locale și realizîndu-se în acest mod și o mai bună mobilizare a maselor de cetățeni la conducerea treburilor de stat și obștești.

Faptul că la Agnita se manifestă o responsabilitate sporită față de soluționarea cererilor, sesizărilor, reclamațiilor și propunerilor oamenilor muncii este demonstrat și prin recenta ședință de comitet executiv, care a avut ca punct al ordinei de zi tocmai analiza activității în acest domeniu. Cu această ocazie a fost întocmit un amplu plan de măsuri care va duce, cu siguranță, la o activitate și mai bună în acest domeniu.

ALEXANDRU GRAD

7 DIPLOME ÎN 7 ANI

(Urmare din pag. 1)

pentru aceste utilaje, precum și scule tăietoare folosite în același sector. Printre acestea, un loc important îl ocupă și mașina automată A.P.F. — pentru ascuțit pinze de fierăstraie — mașini mult solicitate în străinătate. Numai cerințele pentru anul 1974 reprezintă de 4 ori producția anului în curs. Motofierăstraiele tip „Retezat" F.M. 75-5, platanele pentru presele hidraulice din fabricile de mobilă (produse care înainte se importau) și, în general, cele 2 000 repere la piese de schimb au pretutindeni valoarea unor cărți de vizită ce-i recomandă pe muncitorii de la I.U.P.S. ca pe adevărați specialiști.

În această întreprindere, însă, nu numai mașini ca IFRON-urile, dar și unele tipuri de gatere reprezintă creația colectivului de aici, atît prin construcție, cît și prin concepție (elaborarea planurilor fiind făcută în atelierul de proiectare, condus de inginerul Ion Molodeț). Așa sînt gaterele G.V.45 și G.V.1300, cel din urmă fiind un utilaj de dimensiuni considerabile, folosit pentru degroșat bușteni, utilaj al cărui prototip se află în curs de omologare la combinatul de prelucrarea lemnului din Pitești.

Toate aceste produse poartă amprenta hărniciei și a iscusinței. Uriașa hală, cu trei tronsoane — scule placate, piese de schimb și montaj utilaje — capătă, astfel, semnificația unei adevărate cetăți a lui homo sapiens.

Numai mergînd printre acei oameni destoinici poți să apreciezi întreaga lor dăruire, puterea cu care supun metalul. Pinzele de fierăstraie se importau, ca și alte articole. Acum, însă, la I.U.P.S. se realizează pînze de calitate deosebită. Pentru prima dată se realizează la noi pînze circulare placate și cuțite mecanice placate cu metal dur, pentru a li se mări durabilitatea în exploatare, prin folosirea unei metode originale.

Amprentele noului și ale tinereții

La I.U.P.S., locul atelierelor necorespunzătoare, înghebate în niște bараci sau sub cerul liber l-au luat construcțiile noi, moderne. Bătrînul meșter Hefaistos și-ar invidia „ucenicii" nu numai pentru desăvîrșita lor pricepere, dar și pentru asemenea atelier, cum nici el însuși, în visul său olimpian n-ar fi conceput.

Construcțiile noi, mașinile moderne „vorbesc" despre mutații esențiale în procesul de producție. Așa se explică faptul că în acest an s-a dublat capacitatea de producție față de anul 1970, iar productivitatea muncii a crescut cu 23 la sută. În ultimii trei ani s-au calificat peste 400 de muncitori. Elanul acestora, susținut de înalta pricepere dobîndită de la meșteri cu experiență pun asupra muncii însemnele noului și ale tinereții. Oameni pricepuți, ca Walter Popovici, specialist în tratamente termice, și mulți alții, sînt purtători ai unor experiențe bogate și pildă pentru tovarășii lor. Anul 1972 a înscris pe agendă 42 de fruntași în întrecerea socialistă, trei echipe și o secție, cea de scule. Acum, pentru primul semestru, sînt evidențiați 70 de muncitori. Nume ca Nicolae Săpun, Nicolae Costea, Nicolae Belașcu, Ioan Rusu, Rudolf Pologay, Ilie Hanea, Cornel Vîjoaică, Nicolae Simea — care se mențin din anul 1963 pe lista fruntașilor — sînt bine cunoscute.

Dar nu numai ei, ci toți acei oameni harnici, pentru care munca este o pasiune și prilej de a-și dovedi măiestria, oameni pe care i-am găsit prinși în marea întrecere pentru întîmpinarea zilei de 23 August, sînt făuritori de lucruri mărețe, așa cum le este visul și viața.

Inițiativă și spirit gospodăresc

(Urmare din pag. 1)

fază avansată. Un număr de 7 rînguri și 2 carde contractate pentru investiția din 1974 au sosit în fabrică cu un avans de șase luni. La această oră se desfășoară intens montajul lor în spațiile existente preconizîndu-se punerea în funcțiune cu 9 luni mai devreme decît prevederile studiului tehnico-economic pentru viitoarea secție. Efectul economic al materializării acestei inițiative este ușor de întrevăzut arătînd doar că utilajele respective sînt prevăzute să crească capacitatea actuală a filaturii cu 200 de tone anual.

Succesele trecute în revistă impun o concluzie fireească: schimbările profunde în structura și înfățișarea binecunoscutei întreprinderi cisnădiene s-au produs în contextul unui apreciabil fond de inițiativă creatoare a oamenilor șantierului și ai fabricii, inițiativă izvorînd din spiritul de buni gospodari al acestora și împlinînd an de an frumoasele succese ale colectivului.

Foileton

S-a dus cetatea bunului renume

Îmi înnebunise guguștiucul în hornul casei și cînta cu o jale de ziceai că-l taie turcii. Am bătut mătănii să se ostoaie, dar zadarnic. Pasărea asta care nu ține cont de sensibilitatea timpanului nostru, nici de programul orelor de liniște afișat pe poarta imobilului, continua să polueze atmosfera cu glasul ei mai mult decît enervant. Ținea cu tot dinadinsul să mă gonească de-acasă. Și-am plecat să fac o tură pe centru. La noi în Mediaș tura pe centru e obligatorie pentru fiecare ins ce se respectă. Ajuns în fața restaurantului „La cetate", pentru că mi se făcuse sete, dau să intru ca să beau o bere. Pe ușă însă trona un afiș: „Intrarea prin strada Spitalului". Nu m-am dumirit eu imediat de ce s-a schimbat intrarea și ieșirea, mai ales că mă năpădiseră frumoase amintiri despre acest local, unde, cu doi ani în urmă, se deschideau niște expoziții culinare de aromeau străzile pînă în cartierul meu, se puteau degusta cîteva sorturi de băuturi prima, dar mai ales putea omul să-și stîmpere setea cu un pahar de bere măiestrit lucrat, servit de niște fetișcane mîndru îmbrăcate în costumele unei epoci de mult apuse. Mă rog, era aici o ambianță de mai mare dragul: pereții decorați cu țesături populare și lucrături din fier înflorit pe nicovală, mese și scaune construite într-o concepție foarte originală, curățenie, amabilitate și serviciu prompt. Ce mai — un local de-ți era hazna să intri în incinta lui și să stai la un pahar de vorbă.

Am intrat și acum — prin strada Spitalului — cu cele mai frumoase gînduri (Uitasem și de guguștiuc). La început crezusem că am nimerit în altă parte. De la ușă mă izbise un val de căldură ce se rostogolea dinspre bucătărie, amestecîndu-se cu altul de întuneric și mucegai ce venea dinspre interiorul localului. Orbecăind, am dat de o masă pe sticla căreia un strat lipicios mi-a furat amprentele. M-am așezat pe scaun dar mi-a fost imposibil să stau mai mult de cîteva secunde — avea un relief accidentat, cu bolovani ascunși sub tapiserie. După ce ochiul mi s-a mai obișnuit cu întunericul, m-am lămurit de-a binelea: scaune șubrede, cu tapiserii rufoase și îngălate, pînze de păianjeni prin colțuri, în locul frumoaselor țesături de altădată, halbele acelea originale dispăruseră, vestimentația ospătăriței... Locul intrării se schimbase din cauză de cădere a plafonului... Mi-am zis: asta e! Aici se dărîmă cetatea bunului renume al restaurantului „La cetate". Și, pentru a nu mă trezi cu vreo cărămidă în cap, mi-am luat tălpășița. Guguștiucul era cobe.

S. DIACONU

Activitatea U.T.C. la sate

În sala proaspăt renovată a căminului cultural din comuna Apoldu de Jos, a avut loc o seară distracțivă destinată celor 150 de tineri din comună care participă la campania de recoltare. Intitulată „Balul vacanței" această reuniune, așa cum ne relatează, în numele mai multor colege, Lucica Dorobanț, elevă a Liceului economic Sibiu, s-a bucurat de un mare succes. Pentru buna desfășurare a programului, a fost adusă orchestra de muzică ușoară și populară din comuna Apoldu de Sus s-a amenajat un bufet asortat.

★

În cadrul muncii patriotice inițiate de organizația U.T.C., tinerii de la Școala generală din comuna Ludoș au executat, pe o suprafață de 60 de ari, culesul castraveților pe terenul C.A.P. și prașila la varză pe terenul consiliului popular.

★

Elevii școlii generale și elevii școlilor profesionale din Sibiu și Mediaș care își petrec vacanța în comuna Păuca lucrează acum pe combinele antrenate la recoltare, ajutînd la legatul sacilor, fiind de un real ajutor cooperatorilor. Hărnicia acestor tineri o dovedește și lotul școlii, care, după aprecierile specialiștilor, va da cea mai mare producție la hectar.

E. BREZAN

Realizările, ca și neîmplinirile, nu sînt simple consecințe

(Urmare din pag. 1)

îmbunătățit simțitor", afirmă — bazat pe fapte — Nicolae Fărcaș, secretarul comitetului comunal de partid, primarul comunei.

Fără sau tocmai pentru a nu minimaliza aceste evidente cîștiguri pe plan organizatoric și — în ultimă instanță — politico-social, este necesară o investigare mai profundă a fenomenelor economico-sociale prezentate succint. Și această acțiune relevă și aspecte contradictorii, chiar negative în activitatea comuniștilor, a cooperatorilor de aici.

În primul rînd, folosirea fondului funciar este mult deficitară. Din cele 1 186 hectare terenuri arabile, în acest an 141 hectare au rămas pîrloagă. Adică o moșie care putea — și trebuia — să producă cel puțin, să zicem 210 tone de grîu sau 280 tone porumb boabe sau 3 500 tone sfeclă de zahăr. Această producție echivalează cu cîteva bune sute de mii de lei, avere dusă pe apa... Secașului.

Și președintele Ilie Antinie și inginerul șef Ion Plitea motivează această stare de lucruri prin... starea vremii: „Nu s-au putut lucra aceste terenuri" — iată o afirmație care exprimă deficiențele și minusurile capacității organizatorice a conducerii unității. Pentru că, orice s-ar spune, cînd într-o unitate culturile sînt compromise pe zeci și zeci de hectare, iar oamenii locului stau în expectativă și nu întreprind nimic pentru punerea în circuitul productiv a acestei averi, nu poate fi apreciată ca NORMALĂ o asemenea situație. Aici și-ar fi putut dovedi capacitatea organizatorică inginerul șef, ceilalți specialiști, consiliul de conducere și, în ultimă instanță, comitetul comunal de partid.

În alte sectoare — alte neîmpliniri. La tutun, de exemplu, 8 hectare sînt deja trecute la nerealizări: s-au plantat 17 din cele 25 ha planificate. „Nu s-a putut mai mult", motivează, în același spirit, inginerul șef și președintele unității. Chiar și în legumicultură — sector prezentat ca o oglindă a capacității organizatorice a colectivului — sînt necazuri. În 1972, datorită nepreluării la timp a producției marfă, 3 tone de castraveți au intrat în furajarea animalelor, iar 20 tone de varză de toamnă sau „topit".

— De ce nu organizați dumneavoastră semipreparareа verzei?

— Ar trebui să ne sprijine I.L.F.-ul în acest sens, reclamă Ilie Antinie. Dacă ni se dau butoaie și ni se asigură „rețeta" — facem și asta... „Deocamdată, pînă la toamnă mai este", spun oamenii. N-ar fi rău însă dacă de pe acum s-ar organiza acțiunea: evitarea pagubelor posibile reclamă acest lucru.

Tot la legumicultură, în altă ordine de idei, după ce s-au cheltuit 3 000 lei pentru procurarea semințelor de ardei, a fost nevoie de o suplimentare a investiției: răsadurile n-au fost bune. Așa că alți 15 290 lei s-au cheltuit pentru procurarea răsadurilor! Oare I.L.F. Sibiu n-are nici o vină în această direcție? De ce să suporte cooperatorii pagubele produse prin neglijența altora?

Și ar mai fi și deficiențe la nivelul coordonării activității desfășurate de mecanizatori. De exemplu, porumbul pentru boabe a fost erbicidat pe numai 80 din cele 273 hectare, cu toate că este evidentă necesitatea extinderii mecanizării și chimizării și în acest sector. Mai mult, conducerea unității n-a acționat energic pentru erbicidarea legumelor pe toate suprafețele posibile. Așa, de pildă, rădăcinoasele nu au fost erbicidate pentru că... n-au răsărit uniform! Dar de ce n-au răsărit uniform? Greu de crezut în „argumente" ca... secetă, exces de ploaie și alte asemenea, cînd se știe că răsăritul uniform este condiționat de pregătirea ireproșabilă a patului germinativ și semănatul de bună calitate.

Nici în zootehnie situația nu este mulțumitoare. La sfîrșitul anului unitatea trebuie să aibă 820 bovine, din care 350 vaci și juninci. Totul — prin cumpărări. Or, acum, șeptelul este format din 173 vițele pentru reproducție. Unitatea are planificat să livreze 1 200 purcei pentru îngrășătoriile din alte C.A.P. Pînă în prezent au fost livrați doar 951 Mai există un lot de 300 purcei, care însă nu și-au găsit cumpărători. Este evidentă lipsa de preocupare a consiliului intercooperatist, a Direcției generale județene a agriculturii. Dacă la aceste aspecte mai adăugăm și faptul că lotul de 395 purcei livrați și posibil de livrat nu reprezintă decît a treia parte din sarcina anuală, este evident că zootehnia la Apoldu de Jos are mai multe carențe decît realizări.

Toate aceste probleme trebuie să stea în atenția consiliului de conducere, a comitetului comunal de partid, pentru a se acționa hotărît pe linia redresării economice a unității, pentru ca realizările — atîtea cîte sînt azi — să cîștige teren într-un viitor cît mai apropiat.

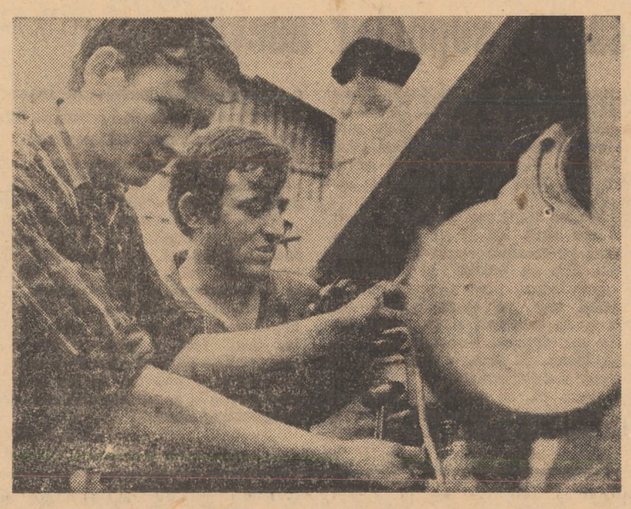

Întreprinderea mecanică pentru agricultură și industrie alimentară Sibiu. Ion Mușoaie, șef de echipă tractoare și mecanicul Gheorghe Trif, doi dintre tinerii cu mult elan la locurile lor de muncă, efectuează verificarea tehnică, înainte de recepție, a unui tractor reparat

Cuvîntul preşedintelui Nicolae Ceauşescu

(Urmare din pag. I)

de toate naţiunile lumii. Totodată, doresc să arăt că colaborarea dintre ţările noastre nu împiedică în nici un fel asupra relaţiilor de colaborare pe care fiecare ţară le dezvoltă cu alţi parteneri, ci, dimpotrivă, se completează — am putea spune chiar că această colaborare creează condiţii mai bune pentru dezvoltarea unei conlucrări mai generale între state.

Pornind de la toate acestea, doresc să exprim, încă o dată, hotărîrea guvernului şi poporului român de a traduce în mod consecvent în viaţă acest acord pe care l-am semnat astăzi, de a extinde colaborarea dintre popoarele noastre.

Doresc să urez poporului centrafrican succese tot mai mari în dezvoltarea sa economico-socială, multă prosperitate. Desigur, doresc să menţionez contribuţia pe care prietenul meu, preşedintele Bokassa, a adus-o la realizarea acestui acord şi la dezvoltarea colaborării dintre ţările noastre şi să-i exprim mulţumiri. (Aplauze).

Dineu

Răspunzînd invitaţiei tovarăşului Nicolae Ceauşescu, preşedintele Consiliului de Stat al Republicii Socialiste România, generalul de armată Jean Bedel Bokassa, preşedintele Republicii Africa Centrală a participat, joi, la un dineu dat în onoarea sa.

La dineu au participat tovarăşii Manea Mănescu, Paul Niculescu-Mizil, Ilie Verdeţ, Constantin Drăgan, Vasile Vîlcu, Cornel Burtică, Miron Constantinescu, Vasile Patilineţ, Ion Păţan, Ştefan Andrei, ministrul afacerilor externe, George Macovescu, miniştri, consilieri ai preşedintelui Consiliului de Stat, reprezentanţi ai vieţii noastre economice, ambasadorul ţării noastre la Bangui, Gheorghe Popescu.

Au luat parte, de asemenea, Louis Alazoula, Alberto Sato, ambasadorul Republicii Africa Centrală la Bucureşti, Alexis Tacheouti, şi celelalte persoane oficiale centrafricane.

Desfăşurat la sfîrşitul unei zile de înaltă semnificaţie pentru evoluţia viitoare a relaţiilor bilaterale, pentru continua întărire a prieteniei şi conlucrării rodnice dintre cele două ţări şi popoare, zi în care a fost semnat Acordul general de colaborare dintre Republica Socialistă România şi Republica Africa Centrală, dineul a oferit o ambianţă plăcută, în cadrul căreia preşedintele Nicolae Ceauşescu şi preşedintele Jean Bedel Bokassa s-au întreţinut cu cordialitate.

Toasturile rostite de conducătorii României şi Republicii Africa Centrală au pus din nou în evidenţă preocuparea constantă a celor doi şefi de stat de a adînci şi extinde legăturile de solidaritate româno-centrafricane, în interesul reciproc, al cauzei păcii, cooperării şi înţelegerii internaţionale.

Cuvîntul preşedintelui Jean Bedel Bokassa

(Urmare din pag. I)

la cauza păcii universale şi la aceea a dezvoltării economice. Într-un timp scurt, ce nu depăşeşte 5 ani, ne-am întîlnit de trei ori, prietenul meu şi cu mine. De trei ori am procedat la schimburi de vederi şi de trei ori am semnat documente legate de colaborarea noastră. Ceea ce ne procură o satisfacţie totală este opera pe care o întreprindem împreună în fiecare zi, Republica Socialistă România şi Republica Africa Centrală, pe baza prieteniei, a înţelegerii, a păcii, a colaborării, pentru a găsi calea dezvoltării economice, în interesul general al Republicii Socialiste România şi al Republicii Africa Centrală.

Cu privire la colaborarea şi la marea noastră prietenie aş dori ca exemplul României şi al Republicii Africa Centrală să fie universal pentru toate popoarele iubitoare de pace şi de dezvoltare economică. Noi ştim că lucrăm pentru dezvoltarea paşnică a celor două popoare ale noastre, pentru prietenia dintre ele, pentru progresul economic, care constituie, astăzi, o problemă fundamentală pentru fiecare popor din lumea întreagă.

Aducem un respectuos omagiu marelui nostru prieten, preşedintele Ceauşescu, pentru cuvintele rostite cu ocazia semnării documentelor istorice. Aş dori să completez, spunînd că trebuie să reafirmăm, că Republica Socialistă România dispune de resurse considerabile, de cadre foarte valoroase şi progresul său este asigurat. Atunci de ce să nu folosim împreună posibilităţile pe care le au atît Republica Africa Centrală, care este o ţară tînără ce şi-a dobîndit independenţa cu 14 ani în urmă şi dispune, la rîndul ei, de resurse, cît şi Republica Socialistă România pentru a dezvolta resursele noastre spre binele progresului celor două ţări? Să asigurăm, deci, avîntul economiei ţărilor noastre astfel încît, la o viitoare expoziţie mondială, în ziua cînd preşedintele Ceauşescu şi eu însumi vom vedea drapele României şi Republicii Africa Centrală printre acelea ale ţărilor dezvoltate, vom avea toate motivele să ne bucurăm împreună cu popoarele noastre.

Pentru a încheia, aş dori să dau încă odată expresie sentimentelor delegaţiei mele, ale soţiei mele, doamna Bokassa, şi ale mele personal, de recunoştinţă pentru primirea rezervată de poporul român, de vajnicii săi conducători, de valorosul şi prestigiosul şef de stat şi de prea respectata doamnă Elena Ceauşescu. Amintirea acestei primiri entuziaste, expresie a simpatiei reciproce, ne va rămîne mereu trează în conştiinţă.

Plec peste 48 de ore şi voi spune marelui şi scumpului meu prieten, preşedintele Ceauşescu, nu adio, ci la revedere, la Bangui. (Aplauze)

Solemnitatea semnării Acordului general de colaborare între R. S. România şi Republica Africa Centrală

(Urmare din pag. I)

Cornel Burtică, Miron Constantinescu, Vasile Patilineţ, Ion Păţan, Ştefan Andrei, George Macovescu, ministrul afacerilor externe, Bujor Almăşan, ministrul minelor, petrolului şi geologiei, Angelo Miculescu, ministrul agriculturii, industriei alimentare şi apelor, Gheorghe Popescu, ambasadorul României la Bangui.

Au luat, de asemenea, parte Louis Alazoula, ministru delegat la preşedinţie, însărcinat cu misiuni speciale, Alberto Sato, ambasadorul Republicii Africa Centrală la Bucureşti, alte oficialităţi centrafricane care îl însoţesc pe preşedintele Jean Bedel Bokassa în vizita sa în ţara noastră.

În încheierea solemnităţii, au luat cuvîntul preşedinţii Nicolae Ceauşescu şi Jean Bedel Bokassa.

Alocuţiunile celor doi şefi de stat au fost urmărite cu deosebit interes şi satisfacţie de cei prezenţi.

În aplauzele asistenţei, preşedinţii Nicolae Ceauşescu şi Jean Bedel Bokassa au închinat o cupă de şampanie pentru prietenia tot mai strînsă dintre cele două ţări şi popoare, consfinţită astăzi în documentul semnat la cel mai înalt nivel — act fundamental al relaţiilor româno-centr-africane.

Viaţa internaţională

În drum spre R.D.G. delegaţia tineretului român a petrecut o zi în Cehoslovacia

Praga 26. — Corespondentul Agerpres, C. Prisăcaru transmite: În drum spre Berlin, capitala R.D. Germane, unde va participa la cel de-al X-lea Festival Mondial al Tineretului şi Studenţilor, delegaţia tineretului român a petrecut o zi în Cehoslovacia. Cei peste 500 de băieţi şi fete au vizitat monumente istorice şi arhitectonice din Praga.

Joi seara, a fost organizată o întîlnire între membrii delegaţiei tineretului român şi reprezentanţi ai tineretului din capitala cehoslovacă. La întîlnire, care a decurs într-o atmosferă deosebit de caldă, prietenească, au luat cuvîntul Jan Prochazka, secretar al Uniunii tineretului Socialist din Cehoslovacia şi Radu Enache, secretar al C.C. al U.T.C.

Întîlnirea s-a încheiat cu un program artistic susţinut de formaţii orchestrale şi de solişti vocali ai tineretului din Praga şi ai delegaţiei tineretului român.

Aniversarea zilei Insurecţiei Naţionale Cubaneze

Havana 26 (Agerpres). — În prezenţa lui Fidel Castro, prim-secretar al C.C. al P.C. din Cuba, primul ministru al Guvernului Revoluţionar al Republicii Cuba, a altor conducători de partid şi de stat cubanezi, pe stadionul central al oraşului Santiago de Cuba a avut loc o sărbătoare sportivă consacrată celei de-a 20-a aniversări a asaltului cazărmii Moncada. Erau prezente delegaţiile de peste hotare care participă la festivităţile prilejuite de cea de-a 20-a aniversare a Insurecţiei Naţionale cubaneze. A participat delegaţia de partid şi guvernamentală a Republicii Socialiste România, condusă de tovarăşul Leonte Răutu, membru al Comitetului Executiv al C.C. al P.C.R.

La festivitatea sportivă au participat aproximativ 10 000 de tineri.

Din ţările socialiste

Moscova 25 (Agerpres). — După cum relatează ziarul sovietic „Sotialisticeskaia industria", inginerul Mihail Ţiferov a conceput un dispozitiv de forare, cu ajutorul căruia un puţ adînc de 17 metri a putut fi străpuns în numai 18 secunde. Constînd dintr-un fel de rachetă ce realizează o aşa-numită „forare reactivă", dispozitivul dispune de un vîrf de atac prevăzut cu o serie de deschideri, din care se scurg cu viteze colosale fascicule de gaze incandescente. Acestea concentrează asupra unei suprafeţe reduse o cantitate enormă de energie, ceea ce are drept efect dezintegrarea rocilor atacate de fluxul de gaze fierbinţi.

Efectul reactiv conferă rachetei subterane o mişcare compusă de rotaţie şi de înaintare: pătrunzînd în sol, dispozitivul aruncă la suprafaţă pînă la două tone de rocă pe secundă, fiind, din acest punct de vedere, un agregat de o productivitate fără egal în comparaţie cu alte mecanisme.

Pekin 25 (Agerpres). — În provincia autonomă Kuansi-Giuan, situată în partea sudică a R.P. Chineze, se desfăşoară recoltarea culturilor de vară. Pe ogoarele acestei întinse provincii s-a obţinut, în această vară, o recoltă bogată de porumb timpuriu — cultură de bază în zona respectivă. Pe cea mai mare parte din suprafeţe s-a obţinut o producţie superioară celei de anul trecut. Astfel, în judeţul Mogi, pe o suprafaţă de 66 000 ha s-a depăşit cu 10 la sută producţia anului 1972. În multe judeţe a fost depăşită cantitatea de 6 tone boabe porumb la hectar — norma maximă fixată de Ministerul agriculturii pentru zona sudică.

Sofia 25 (Agerpres). — Au fost elaborate proiectele de bază pentru construcţia unei centrale termoelectrice de mare capacitate lîngă Burgas. Ea va folosi drept combustibil motorina pe care o va produce combinatul petrochimic din localitate. Din punctul de vedere al înzestrării tehnice, centrala de la Burgas va fi superioară celorlalte unităţi energetice bulgare. Întregul proces tehnologic va fi condus cu ajutorul unor instalaţii automate.

Proiectul centralei de la Burgas a fost elaborat în conformitate cu tendinţa generală a energeticii bulgare de concentrare a capacităţilor de producţie.

Hanoi 25 (Agerpres). — În acest an, sezonul ploios a debutat în R.D. Vietnam neobişnuit de timpuriu. Acest capriciu al vremii a pus în faţa agriculturilor ţării sarcina de a accelera considerabil ritmul plantării orezului pentru recolta de toamnă.

Cooperativele agricole ale R.D. Vietnam au făcut cu succes faţă cerinţelor impuse de condiţiile naturale, şi, după cum informează organele centrale de statistică, la începutul ultimei decade a lunii iulie, orezul viitoarei recolte fusese deja plantat pe mai mult de 50 la sută din suprafeţele afectate acestui scop.

Declaraţia-program a noului guvern libanez

Beirut 26 (Agerpres). — Noul premier libanez, Takieddine Solh, a prezentat Parlamentului declaraţia-program a guvernului său, constituit la începutul lunii iulie, în vederea obţinerii votului de încredere din partea deputaţilor.

Referindu-se la problemele interne care vor sta în atenţia noului guvern, Takieddine Solh a menţionat că acesta va întreprinde măsuri urgente pentru întărirea capacităţii de apărare a ţării, dezvoltarea economiei, a învăţămîntului, asigurărilor sociale şi asistenţei medicale. Premierul a subliniat că situaţia din Liban s-a normalizat integral după incidentele care au avut loc, în cursul lunii mai, între armată şi unităţile palestiniene. El a arătat că depăşirea dificultăţilor a fost posibilă graţie măsurilor adoptate de autorităţi, cooperării cu celelalte state arabe şi spiritului de înţelegere al palestinienilor.

Takieddine Solh a acordat o atenţie specială relaţiilor cu Siria, ţară care a închis frontiera cu Libanul ca urmare a incidentelor amintite. El a subliniat că guvernul său va acţiona pentru normalizarea grabnică a acestor relaţii, în interesul celor două ţări, al strîngerii legăturilor interarabe.

În ceea ce priveşte politica externă, premierul Solh a reafirmat ataşamentul ţării sale la principiile Cartei Ligii Arabe şi ale Cartei O.N.U., menţionînd că Libanul îşi va dezvolta relaţiile cu statele arabe şi cu alte ţări, precum şi cu organizaţiile internaţionale.

Lansarea staţiei automate „MARTE-5"

Moscova 26 (Agerpres). — Agenţia TASS informează că, în conformitate cu programul sovietic de studiere a spaţiului cosmic şi a planetelor sistemului solar, la 25 iulie 1973, ora 21 şi 56 de minute, ora Moscovei (20 şi 56 de minute ora Bucureştiului), în în Uniunea Sovietică a fost lansată staţia automată interplanetară „Marte-5".

Staţia a luat startul final de pe o orbită intermediară de satelit artificial al Pămîntului la ora 22 şi 15 minute, ora Bucureştiului, iar parametrii traiectoriei pe care se deplasează sînt apropiaţi de cei prevăzuţi în calcule. În ce priveşte construcţia şi destinaţia ştiinţifică, „Marte-5" este analogă cu staţia „Marte-4", lansată la 21 iulie a.c. Aparatura instalată la bordul staţiei va sluji la studierea Planetei Marte şi a spaţiului din preajma acesteia, precum şi la elucidarea caracteristicilor spaţiului interplanetar ce va fi străbătut în cursul zborului.

Studiile ştiinţifice concomitente efectuate cu ajutorul staţiilor „Marte-4" şi „Marte-5" vor permite obţinerea unor date mai complete asupra „Planetei roşii" şi a dinamicii proceselor fizice din spaţiul cosmic.

Joi, la ora 1,00, ora Bucureştiului, „Marte-4" se afla la o distanţă de 1 460 000 kilometri de pămînt, iar distanţa staţiei „Marte-5" de Terra era de 66 000 kilometri.

Sistemele de bord şi aparatura celor două staţii interplanetare sovietice funcţionează normal. Staţiile urmează, conform calculelor, să ajungă în preajma Planetei Marte la mijlocul lunii februarie 1974.

Capriciile acestei veri

Paris 26 (Agerpres). — *Francezii continuă să fie atacaţi de capriciile acestei veri, la fel ca şi locuitorii altor ţări europene. Miercuri, la Paris s-a înregistrat cea mai joasă temperatură semnalată vreodată în luna iulie, iar vremea ploioasă şi rece, a determinat pe mulţi turişti, de pe cea mai mare parte a teritoriului francez, să părăsească locurile de vacanţă. În Savoia, vremea s-a dezlănţuit, un strat de zăpadă de 25—30 centimetri acoperind Alpii la altitudinea de peste 2 500 de metri. La Grenoble, starea timpului a determinat anularea probelor din prima zi a campionatului mondial de tir cu arcul.*

În mod curios, la Marea Nordului se face plajă, temperatura la umbră fiind de 28 grade.

„Aspirăm la o conlucrare menită să asigure continuitatea perfectă a manifestărilor sportive de masă"

Interviu cu lt. col. Mihai Sprinţăroiu, ofiţer cu pregătirea fizică şi sportul în Şcoala de ofiţeri activi „Nicolae Bălcescu"

Rep. — Practica arată că hotărîrea Plenarei C.C. al P.C.R. cu privire la dezvoltarea continuă a educaţiei fizice şi sportului a fost primită cu deosebit interes pretutindeni. Acest document rămîne un imbold şi în activitatea dusă pentru perfecţionarea calităţilor fizice şi morale ale viitorilor ofiţeri. Cum se asigură continuitatea şi diversitatea acestei activităţi?

M.S. Oricare zi de muncă şi învăţătură începe cu exerciţiile de înviorare în aer liber, dimineaţa la ora deşteptării, care au scopul de a pregăti organismul pentru activitatea din timpul zilei. Urmează orele de pregătire fizică în cadrul programului de învăţămînt, care cuprind atletismul, gimnastica la aparate, judo, înot, probe aplicativ-militare. Urmărim dezvoltarea calităţilor fizice şi morale, formarea elevilor ca buni executanţi ai acestor categorii de exerciţii fizice, buni organizatori şi instructori sportivi.

Rep. — În calendarul sportiv al şcolii se întîlneşte adesea prescurtarea A.S.M. Tălmăciţi cititorilor semnificaţia acestei activităţi.

S.M. — Este vorba despre activitatea sportivă de masă, care se desfăşoară o dată pe săptămînă în afara orelor de program şi care completează pregătirea fizică a elevilor pentru că forma de bază a acestei activităţi o constituie concursurile sportive între mai multe subunităţi, ceea ce asigură un reuşit cadru de destindere, de relaxare prin mişcări şi sport în aer liber: concursuri de gimnastică, atletism, ştafete şi jocuri distractive, concursuri de patrule şi orientare turistică, tir, etc. Tot în acest cadru amintesc faptul deosebit de important că A.S.M.-urile sînt patronate direct de organizaţiile U.T.C. din subunităţi care stabilesc structura lor, probele, jocurile sportive, perfecţionează întrecerile între organizaţii, mobilizează elevii la desfăşurarea acestora.

Rep. — Aţi amintit de competiţiile sportive între organizaţiile U.T.C. Ce aspecte mai importante puteţi relata în legătură cu acestea?

M.S. — A intrat în tradiţia organizaţiilor U.T.C. din şcoala noastră organizarea şi desfăşurarea de competiţii la discipline sportive cum sînt: gimnastică, atletism, volei, handbal precum şi la probe aplicativ-militare. Apoi, în fiecare lună, comitetul U.T.C. al şcolii organizează „Ziua recordmenilor", zi în care cei mai buni sportivi, după intense antrenamente, se străduiesc să doboare şi să îmbunătăţească recordurile şcolii la diferite discipline sportive. Aş aminti aici pe elevii Ioan Ungur, Ilie Moldovan, la atletism, care, prin participarea la Crosul tineretului au reuşit să reprezinte cu cinste judeţul nostru la două finale pe ţară; pe Florian Viţă, Alexandru Truţulescu la gimnastică, Vasile Radu, Ştefan Nistor la volei, Petre Oncioiu, Aurel Domnişoriu la handbal, care au devenit şi campioni ai şcolilor militare cu ocazia Spartachiadei militare desfăşurată recent la Sibiu. În fruntea tuturor rezultatelor remarcabile şi pe plan naţional se situează echipa de cros a şcolii care la campionatele naţionale desfăşurate în anii 1970, 1971 şi 1972 a cucerit medalii de argint şi de bronz la categoria tineret.

Rep. — În zilele de sărbătoare, prin ce asiguraţi participarea elevilor la activităţi sportive de masă?

M.S. — Pe baza calendarului sportiv al şcolii, comitetul U.T.C. din şcoală, împreună cu comandanţii de subunităţi şi organizaţiile U.T.C., întocmeşte un plan al timpului liber cu toate activităţile culturale şi sportive. O formă, care s-a dovedit deosebit de antrenantă şi eficientă, o constituie duminicile cultural-sportive, desfăşurate atît în şcoală cît şi în afara şcolii; concursurile sportive care se organizează şi desfăşoară în cinstea celor mai importante sărbători din calendarul poporului nostru.

Rep. Avînd în vedere cerinţele hotărîrii C.C. al P.C.R. cu privire la dezvoltarea educaţiei fizice şi sportului şi pornind de la experienţa acumulată, cum vedeţi realizarea unei colaborări mai fructuoase pe plan local, în vederea ridicării pe o treaptă superioară a activităţilor sportive în municipiul nostru?

M.S. Cred că această problemă stringentă va putea fi ridicată pe un plan superior dacă în primul rînd comitetul U.T.C. municipal îşi va întocmi un calendar al activităţilor sportive pe anul de învăţămînt 1973—1974, în care să fie cuprinse în mod eşalonat activităţile sportive de cea mai mare amploare la nivelul municipiului cum ar fi serbări cultural-sportive, desfăşurate în zonele de agrement, spartachiade, la care să participe echipe din şcolile, instituţiile şi întreprinderile din Sibiu; demonstraţii la diferite discipline sportive cu ocazia unor meciuri din campionatele noastre ce se desfăşoară pe stadioanele oraşului. Încă de la începutul anului şcolar 1973—1974, Comitetul municipal U.T.C. împreună cu Inspectoratul şcolar judeţean şi C.J.EF. Sibiu ar fi bine să-şi propună manifestările sportive ce vor fi pregătite şi cu ce prilej, cînd şi care să fie participarea şi să se treacă la pregătirea lor organizată şi unitară. Tot pe această bază comitetul municipal U.T.C. să asigure o mai raţională folosire a bazelor sportive ale municipiului cu o mai mare intensitate şi eficacitate. Cred că duminicile cultural-sportive la care să-şi aducă aportul tot mai multe şcoli, drumeţiile în aer liber pe itinerarii alese cu răspundere din din vreme la care să participe tot mai mulţi tineri ar putea fi forme de o mare eficienţă în pregătirea sportivă a tineretului, în cunoaşterea reciprocă şi amplificarea legăturilor dintre aceştia.

Interviu realizat de
lt. col. V. NEGHINA

peste o vale cu ajutorul o două cabluri suspendate — un episod sportiv-aplicativ care probează pregătirea fizică multilaterală a sportivilor militari

Fotbal

E greu să fii suporter adevărat?

Mulţi spectatori au plecat nemulţumiţi de la meciul C.S.M. Sibiu—Politehnica Timişoara. Mulţi — prea mulţi — spectatori au venit la stadionul Metalul parcă gata supăraţi, puşi pe hartă şi vociferări. Echipa gazdă n-a făcut un joc strălucit, e adevărat, dar oare am uitat că sibienii şi-au reluat pregătirile doar de 12 zile? Fotbaliştii noştri au părut obosiţi după numai o repriză, însă cei mai mulţi spectatori nu ştiu — sau nu vor să ştie — că în dimineaţa aceleiaşi zile ei au mai susţinut un antrenament tare. Timpul care a rămas pînă la începerea campionatului este foarte scurt. Se încearcă folosirea lui cu maximum de eficienţă. Băieţii pregătiţi de I. Coman şi H. Rätscher participă în fiecare zi la două antrenamente — dimineaţa şi după-amiaza — de o intensitate sporită. Destul de des aud oameni care spun: „N-au adus nici un jucător de valoare. Dacă l-am fi avut pe X, pe Y..., dacă ar fi făcut aşa, dacă ar fi procedat altfel...".

Şi fiindcă nu e aşa cum ar fi dorit unul sau altul, hai să ne cocoţăm la tribună cu coardele vocale bine „unse" şi să-i dăm cu huiduieli şi fluierături de cînd începe pînă sfîrşeşte meciul. Fotbalul este un sport frumos dar greu şi de practicat şi de privit, judecat sau înţeles. **Fotbalul nu-l ştie toată lumea.** El trebuie învăţat şi de jucători şi de spectatori.

E greu să fii suporter adevărat? Da. Mai ales în momentele de cumpănă, mai ales cînd se pare că totul e pierdut, atunci adevăratul suporter vine şi spune: „Nu ne resemnăm. Luptăm în continuare". Atunci are nevoie echipa de încurajare, de acel suport moral care o ajută să treacă peste momentele critice.

Avem jucători tineri şi talentaţi dar încă nu pe deplin echilibraţi psihic. Să-i sprijinim, să nu contribuim noi, spectatorii, prin felul cum îi tratăm, la dezorientarea şi demobilizarea lor.

Gabel, Ţurlea, Marcu, A. Munteanu, Tarcea, Cîmpeanu şi chiar Floarea n-au încă o personalitate bine conturată, n-au încă rutină — în sensul bun al cuvîntului. Să nu le frîngem aripile la jumătatea zborului, prin neîncrederea noastră.

N. I. DOBRA

Box

C. S. M. Sibiu — I.M.U. Medgidia

Sîmbătă, pe ringul instalat în incinta terenului Luceafărul, va avea loc o gală amicală de box între echipele C.S.M. Sibiu şi I.M.U. Medgidia.

Partidele vor începe la ora 18,30.

EVENIMENTUL PE SCURT

● NORVEGIA A CERUT PORTUGALIEI să permită unei comisii internaţionale să desfăşoare investigaţii în legătură cu informaţiile privind masacrarea de către trupele colonialiste portugheze a populaţiei paşnice din Mozambic — a anunţat un purtător de cuvînt al Ministerului de Externe din Oslo. Demersul norvegian a fost făcut prin intermediul reprezentanţelor celor două ţări pe lîngă N.A.T.O. Purtătorul de cuvînt a declarat că „guvernul norvegian consideră informaţiile privind aceste masacre ca fiind atît de grave, încît ele reclamă o investigaţie internaţională imparţială, care ar putea avea loc sub auspiciile Naţiunilor Unite".

● FORŢELE PATRIOTICE CAMBODGIENE au bombardat, miercuri după-amiază, oraşul Pnom Penh, lansînd mai multe proiectile asupra unei zone situate la doi kilometri de centrul oraşului, precum şi asupra căii de acces spre aeroportul Pochentong — informează agenţiile France Presse şi U.P.I. Cîteva obuze au căzut la numai cîteva sute de metri de Ministerul Apărării de la Pnom Penh.

Pe de altă parte, luptele dintre forţele patriotice şi armata lonnolistă au continuat într-o zonă situată la 15 kilometri nord şi sud de Pnom Penh.

● VENEZUELA ŞI COLUMBIA se pronunţă în favoarea întăririi solidarităţii între statele latino-americane în lupta lor pentru adîncirea procesului de eliberare a economiilor naţionale şi cucerirea unei depline independenţe economice — se subliniază în declaraţia comună dată publicităţii la încheierea vizitei oficiale pe care şeful statului columbian, Misael Pastrana Borrero, a întreprins-o la Caracas. Cele două ţări — se arată în declaraţie — se angajează să dezvolte relaţiile în domeniile economiei şi culturii.

● LA RAWALPINDI s-a desfăşurat, joi, o nouă rundă a convorbirilor dintre reprezentanţii Pakistanului şi Indiei, consacrate examinării unor probleme umanitare ivite între cele două ţări ca urmare a conflictului din decembrie 1971.

Răspunzînd la întrebările ziariştilor, conducătorul delegaţiei indiene, N. P. Haksar, a declarat că au fost atinse o parte din aspectele de bază care constituie obiectul actualelor convorbiri. El a menţionat, de asemenea, că acestea vor continua în cursul zilei de vineri.

● JOSE ERVEDOSA, fost maior în forţele aeriene ale Portugaliei, a declarat la Londra că, potrivit unui raport militar secret, la care a avut acces în timp ce se afla în Angola, colonialiştii portughezi au ucis în perioada martie-iunie 1961, între 50—80 de mii de angolezi paşnici. Ervedosa a arătat, totodată, că nu are niciun dubiu în privinţa veridicităţii recentelor informaţii privind masacrarea celor 400 de locuitori paşnici din satul mozambican Wiriyamu.

● JOI, ÎN CONSILIUL DE SECURITATE a fost supus la vot proiectul de rezoluţie elaborat de reprezentanţii a şapte state nealiniate din Consiliu, în care este deplorată perpetuarea ocupării de către Israel a teritoriilor arabe, „contrară pricipiilor Cartei".

Proiectul de rezoluţie nu a fost adoptat, Statele Unite recurgînd la dreptul lor de veto.

● ÎN NOAPTEA DE MIERCURI SPRE JOI, bombardiere strategice americane de tip „B-52" au intervenit în sprijinul trupelor lonnoliste, efectuînd bombardamente deosebit de violente în zonele din jurul oraşului Pnom Penh — relatează agenţia France Presse.

Între miezul nopţii şi ora cinci dimineaţa, aparatele strategice ale forţelor aeriene ale S.U.A au efectuat, în vecinătatea capitalei khmere, peste 20 de raiduri, dintre care unele în imediata apropiere a oraşului, în încercarea de a uşura situaţia deosebit de grea în care se află, de mai multe zile, trupele regimului de la Pnom Penh, supuse atacurilor neîntrerupte ale forţelor armate de eliberare naţională ale poporului cambodgian.

● LA DACCA S-A ANUNŢAT OFICIAL că Republica Populară Bangladesh a recunoscut Guvernul Revoluţionar Provizoriu al Republicii Vietnamului de Sud.

REDACŢIA ŞI ADMINISTRAŢIA: Sibiu, str. Octombrie roşu nr. 2. Tel. nr. 1 28 10 — 1 30 67. 1 31 83. Abonamentele se fac la oficiile poştale, factorii poştali şi difuzorii din întreprinderi şi instituţii. Tiparul: Întreprinderea poligrafică Sibiu — 40 064