

În întâmpinarea Conferinței Naționale a partidului

Măsuri energice pentru recuperarea restanțelor și realizarea lucrărilor de sezon în perioadele optime!

Volumul de lucrări din câmp a atins parametri maximi. Deficitul de apă din sol și condițiile agrometeorologice îngreunează lucrările, mai ales pe cele de pregătire patul germinativ și semănat. Pentru depășirea acestei situații, în toate unitățile agricole au fost luate măsuri de excepție pentru recuperarea restanțelor și executarea lucrărilor de sezon în perioadele optime.

C.U.A.S.C. Dumbrăveni. Pentru recuperarea restanțelor la activitățile de cules, eliberarea terenurilor, onorarea obligațiilor la fondul de stat, transportul din câmp al recoltei etc., alături de mem-

brii cooperatori și ceilalți locuitori ai satelor începând de ieri, 19 septembrie, 1170 de oameni ai muncii din unitățile patronatoare precum și elevii din școli și licee, pe baza unor programe concrete de deplasare, sînt antrenați la strînsul recoltei, cu prioritate de pe terenurile ce urmează a fi însămînțate cu cereale păioase de toamnă. Concomitent, au fost luate măsuri pentru recuperarea restanțelor la lucrările de arat, pregătire patul germinativ și semănat. Ca urmare a acestor măsuri ritmul lucrărilor a fost îmbunătățit substanțial. În ultimele două zile la C.A.P. Alma, unitate cu mari restanțe la executarea arăturilor pentru însămînțări, viteza de lucru a fost mărită cu 10 hectare/zi. Exemple

pozitive la lucrările de pregătire patul germinativ și semănat pot fi date și din alte unități printre care amintim I.A.S. Dumbrăveni și cooperativele agricole de producție din Laslea și Ațel. Unitățile cooperatiste din perimetrul C.U.A.S.C. au finalizat în timp util lucrările de însămînțat culturi masă verde (face excepție A.E.I. Laslea care din programul de 100 hectare a încorporat sîmînța în sol doar pe 15 hectare) și au fost create condiții ca în cîteva zile să se încheie și însămînțatul culturilor de orz și orzoaică.

Dincolo de aceste aspecte trebuie reținut faptul că în (Continuare în pag. a III-a)

I. FLESCHE



La fermele 4 și 5 ale I.A.S. Șura Mică se recoltează ultimele suprafețe de porumb siloz
Foto: Horst BUCHFELNER

Ziua metalurgistului

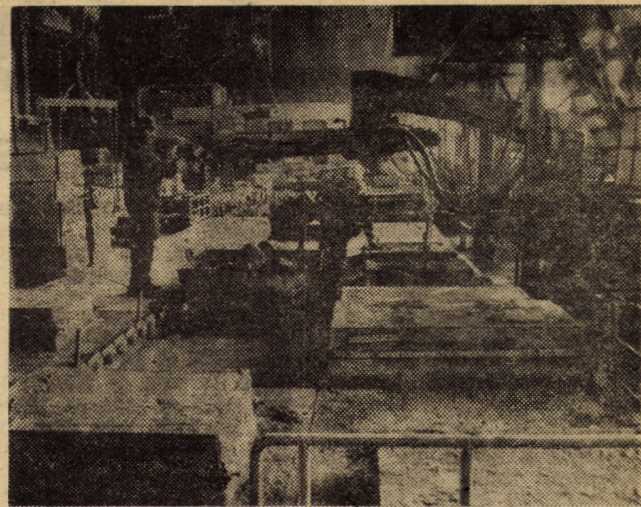

În întreg cuprinsul țării se sărbătorește astăzi „Ziua metalurgistului”. Este ziua dedicată acelei categorii de oameni ai muncii care își desfășoară activitatea în preajma vetrelor cu foc nestins, acolo unde se plămădește plina industriei — metalul. Este un moment plin de semnificații majore căci metalurgia este una dintre industriile care au cunoscut un deosebit avînt în anii socializării, dînd tonul industrializării socialiste a patriei. Consecința acestui deosebit dinamism se regăsește în faptul că astăzi România se situează din punct de vedere al producției de oțel pe cap de locuitor pe un loc de frunte între națiunile lumii, înaintea unor țări capitaliste dezvoltate cu vechi tradiții în domeniu.

În acest an „Ziua metalurgistului” dobîndește o semnificație aparte prin aceea că se desfășoară în climatul de puternică angajare comunistă, revoluționară a întregului popor pentru întâmpinarea Conferinței Naționale a partidului cu fapte de muncă și realizări deosebite. Expresie a acestei angajări, harnicii metalurgiști de la I.M.M.N. Copșa Mică au reușit să-și îndeplinească sarcinile de plan la producția marfă aferente lunii august în proporție de 107,6 la sută. Urmare mai bună exploatarea și întreținerea instalațiilor, la producția fizică au fost recuperate, între altele, cca 100 tone zinc.

Eforturile colectivului sînt îndreptate în prezent în direcția finalizării în avans — 30 de zile în loc de 50 cît fusese planificat — a lucrărilor de revizii generale la linia H I.S.P. Cei ce muncesc aici s-au angajat ca în cinstea „Zilei metalurgistului” să pună în funcțiune fabrica de acid sulfuric 1—3. După cum ne-a asigurat ing. Mihail FazeKas, directorul tehnic al unității, practic lucrările au fost terminate și (vineri, la data discuției noastre) se luca la preîncălzirea instalației. Punerea în funcțiune a acesteia se va face, așadar, cu un avans de 7—8 zile.

De remarcat că în general lucrările de revizii se află în grafice, întreaga linie urmînd să fie pornită în jurul datei de 25 septembrie. Scurtarea duratei reviziilor a fost facilitată de aplicarea unei noi soluții de organizare constînd din oprirea eșalonată a instalațiilor. Și să mai notăm aici atenția deosebită acordată calității reparațiilor, pe această bază scontîndu-se într-o creștere a randamentului de producție al instalațiilor, concomitent cu reducerea emisiunii de noxe.

O altă dovadă concludentă a angajării de care vorbeam, înscrisă în conținutul acestui eveniment aniversar, o face producerea suplimentară în cursul lunii august a 35 tone oțel brut și aliat, ceea ce a permis lichidarea integrală a restanțelor înregistrate la acest important sortiment fizic, performanță avînd la bază, îndeosebi, eforturile și dăruirea în muncă a colectivului Secției metalurgice de pe platforma de la Independența II Sibiu.

Puternic antrenați în îndeplinirea sarcinilor ce le revin, toți metalurgiștii din cuprinsul județului se angajează să întâmpine Conferința Națională a partidului cu noi și semnificative fapte de muncă. (I.S.).

TOATE FORȚELE TREBUIE ANTRENATE CU HOTĂRÎRE PENTRU ASIGURAREA CREȘTERII MAI ACCENTUATE A PRODUCTIVITĂȚII MUNCII

O caracteristică esențială a dezvoltării economiei noastre în cel de-al 8-lea cincinal este intensificarea acțiunii factorilor calitativi în toate sectoarele de activitate și, înainte de toate, creșterea mai accentuată a productivității muncii sociale care, în condițiile micșorării relative a resurselor materiale în general și în mod deosebit a resurselor energetice, reprezintă un factor decisiv al menținerii dinamismului creșterii economice.

Pornind de la importanța creșterii productivității muncii sociale pentru făurirea societății socialiste multilaterale dezvoltate, de la implicațiile acesteia asupra produc-

ției valorilor de întrebuințare, asupra valorii produselor, competitivității exportului, în ultimă instanță asupra trecerii țării noastre la un nou stadiu, superior, — acela de țară socialistă mediu dezvoltată —, tovarășul Nicolae Ceaușescu, secretar general al partidului, a inițiat acțiunea de mare amploare: „Organizarea superioară a muncii și modernizarea proceselor de fabricație” — subliniind în repetate rînduri direcțiile de acțiune și sarcinile ce revin pe această linie organelor și organizațiilor de partid, consiliilor oamenilor muncii din unitățile productive. Cum bine se cunoaște, prin programele elaborate se

urmărește ca în 1990 să obținem o dublare a productivității muncii, față de nivelul atins în anul 1985. Prin măsuri concrete, cu termene eșalonate, se are în vedere impulsivizarea aplicării factorilor care asigură creșterea mai accentuată a productivității muncii, printre care un loc important îl ocupă: **progresul tehnic**, care asigură economisirea muncii vii și materializate, valorificarea superioară a resurselor materiale, creșterea calității produselor; **ridicarea calificării și policalificarea personalului muncitor** asigurînd, totodată, o corelație optimă a capacităților de producție cu numărul, structura și calitatea

fiecărui om al muncii antrenat în activitatea de creație și producție; **organizarea științifică a producției și a muncii**, a fiecărui loc de muncă ca un imperativ al progresului.

Această problemă majoră este urmărită permanent și în industria județului nostru, în toate unitățile productive. Avînd în vedere rezultatele obținute pînă în prezent, precum și sarcinile reieșite din ședința Comitetului Politic Executiv al C.C. al P.C.R. din 3 septembrie a.c., readeucem în atenția tuturor

(Continuare în pag. a III-a)
Constantin BOTA

Din sumar:

CALEIDOSCOP duminical

(În pagina a II-a)

● Agrocoop Sibiu — Printr-o organizare exemplară a muncii — realizări de prestigiu; La Sibiu — Stadiu avansat de pregătire a centralelor termice de cvartal pentru sezonul de iarnă.

(În pagina a III-a)

● Telegrama externe; Publicitate

(În pagina a IV-a)

Asigurarea creșterii productivității muncii

(Urmare din pag. 1)

factorilor de conducere unele concluzii ce se desprind din evoluția indicatorului productivității muncii.

În primul rând, un număr însemnat de întreprinderi au înregistrat depășiri față de plan pe cele 8 luni și, tot-

odată, creșteri față de nivelul atins în aceeași perioadă a anului trecut. Important este și faptul că sporul de producție marfă a fost obținut pe seama creșterii productivității muncii. Cele mai bune rezultate se localizează la întreprinderile cuprinse în tabelul redat mai jos.

Denumirea întreprinderii	Depășirea planului — lei/persoană	Creșteri în % față de aceeași perioadă a anului 1986 la:	
		W	Q
ICEMENERG Sibiu	6934	8,5	6,1
„Record” Sibiu	1721	10,1	5,2
„Libertatea” Sibiu	2923	9,0	7,7
„Dumbrava” Sibiu	5466	7,6	13,5
Mecanică pentru gaz metan Mediaș	2384	7,1	5,8
„Automecanică” Mediaș	7073	8,4	10,3
„Relee” Mediaș	539	10,2	10,8
Mănuși și ciorapi Agnita	2179	12,3	7,4
„Firul roșu” Tâlmaci	1670	7,6	10,2

Am spus cele mai bune rezultate intrucit ritmurile de creștere a productivității muncii se situează între 7,1 și 12,3 la sută ca fiind cele mai ridicate până în prezent. Urmează apoi alte întreprinderi care, de asemenea, au depășit nivelul de plan al perioadei, însă au înregistrat ritmuri mai scăzute: I.P.A.S. — 2,9 la sută; Mecanică Sibiu — 4,5 la sută; I.F.E.T. — 4,3 la sută; „Flamura roșie” — 4,6 la sută; „Victoria” — 2,2 la sută; F.P.U.P.S. — 0,8 la sută; Nutrețuri combinate — 5,8 la sută; I.M.A. — 1,6 la sută; Întreprinderea de exploatare conducte magistrale Mediaș — 1,0 la sută. Lista ar putea fi continuată cu întreprinderile care au înregistrat depășiri față de plan (în lei/persoană) dar, în ce privește ritmurile, acestea lasă de dorit (?)... sînt mici, în unele cazuri realizările se situează sub nivelul anului trecut.

Am recurs la o asemenea evidențiere comparativă deoarece nu trebuie să scăpăm din vedere faptul că pentru dublarea productivității muncii, în actualul cincinal, trebuie să se înregistreze un ritm mediu anual de circa 14 la sută, nivel ce încă nu a fost atins nici de întreprinderile (arătate) cu cele mai bune rezultate.

Dacă la acestea mai adăugăm întreprinderile care nu și-au realizat planul productivității muncii în această perioadă a anului, printre care „Independența”, „Balan-

ța”, I.P.L., I.U.P.S., „7 Noiembrie”, „Drapelul roșu” din Sibiu, Schela de producție gaze naturale, „Mecanică”, „8 Mai”, „Emailul roșu”, „Geamuri” din Mediaș, Întreprinderea de încălziminte și piele Agnita, „Textila” Cîsnădie, I.M.M.N. și „Carbosin” din Copșa Mică sau I. M. Mirșa, putem avea o imagine clară asupra situației nefavorabile existente în județul nostru, atât privind nivelul acestui indicator cit și cel al producției-marfă, știut fiind faptul că aceștia se intercondiționează prin intermediul elementelor care le determină mărimea în unități naturale și valorice.

Iată, așadar, că problema creșterii mai accentuate a productivității muncii trebuie privită cu toată răspunderea, în toate unitățile, de către organele și organizațiile de partid, de masă și obștești, de către toți factorii de conducere în sensul de a fi luate toate măsurile necesare pentru desfășurarea corespunzătoare a producției, întărirea ordinii și disciplinei la fiecare loc de muncă, utilizarea cu maximă eficiență a bazei tehnico-materiale, a timpului de lucru și a forței de muncă. Totodată, trebuie reconsiderată activitatea pe linia introducerii și generalizării tehnologiilor noi de fabricație, cu un înalt randament în diminuarea consumului de muncă vie și materializată, și care să asigure ridicarea calității produselor și a serviciilor.

Măsuri energice

pentru recuperarea restanțelor

(Urmare din pag. 1)

continuare vor trebui intensificate toate activitățile, cu prioritate cele de cules recolta de pe terenurile ce urmează a primi sămînța în această toamnă. Cînd spunem aceasta avem în vedere faptul că o parte din lucrări sînt mult rămase în urmă față de termenele stabilite în Decizia Nr. 959 a Comitetului executiv al Consiliului popular județean. Iată, spre pildă, pregătirea terenului pentru însămînțările de toamnă trebuie finalizată pînă la sfîrșitul acestei luni. Cu toate acestea la C.A.P. Hoghilag, față de programul de 335 hectare, pregătirea patului germinativ în vederea însămînțărilor a fost făcută doar pe 60 de hectare. Aceasta înseamnă că pentru încadrarea în perioada stabilită viteza zilnică la această lucrare trebuie să ajungă la circa 40 de hectare, pentru a se crea și un coeficient de siguranță în cazul cînd activitatea din cîmp va fi întreruptă datorită ploilor ce sînt de așteptat în această ultimă parte a lunii. Accelerarea vitezelor de lucru nu trebuie să se facă în detrimentul calității. Învățăminte desprinse din activitatea de seceriș din vară trebuie să ne stea permanent în atenție. În unitățile agricole din județ unde au fost obținute recolte mari de grîu și orz lucrările de pregătire patul germinativ și semănat au fost executate de calitate deosebită fapt ce a pus în condiții optime de vegetație întreaga cultură. Aceasta a condus la răsărire uniformă, coacere uniformă, lipsa de buruieni și toate la un loc au creat posibilitatea combinerii să recolteze fără pierderi. Așa sînd lucrurile este necesar ca, acum cînd se pun bazele recoltelor viitoare de cereale păioase, să se acorde cea mai mare atenție calității lucrărilor, asigurării tuturor condițiilor ca în anul viitor recoltele de grîu și orz să fie cît mai mari, la nivelul cerințelor noii revoluții agrare.

„Agrocoop” Sibiu

Printr-o organizare exemplară a muncii — realizări de prestigiu

În consens cu prevederile Programului de autoconducere și autoaprovizionare în profil teritorial, Agrocoop Sibiu are sarcina de a asigura populației legume și fructe de bună calitate, în cantități tot mai mari și de a scurta cît mai mult posibil drumul acestora de la producător la consumator.

Pînă în anul 1986 unitatea desfășura o activitate cu mult sub nivelul posibilităților și cerințelor actuale. Cauzele acestei stări de lucruri au făcut obiectul unei analize profunde din partea conducerii, care a stabilit măsurile necesare pentru redresarea economică, întărirea ordinii și disciplinei și eliminarea aspectelor negative din toate sectoarele de activitate ale unității.

Astfel, după cum ne relatează Nicolae Georgescu, directorul Agrocoop Sibiu, „o problemă deosebită pe care o avem este dezvoltarea bazei materiale a unității. În acest sens, am achiziționat 8 mijloace de transport de capacitate mare — 19 tone. De asemenea, ne-am preocupat și de încheierea contractelor care să permită desfacerea unei părți a produselor din C.A.P.-urile asociate — Sibiu, Șelimbăr, Cristian, Cîsnădieoara, Șura Mare, Poplaca, Tâlmaci și Orlat —, precum și pentru aprovizionarea cu produse din alte județe ale țării cum ar fi: Vilcea, Dolj, Prahova, Mehedinți, Alba, Arad, Bihor, Timiș, Brașov, Constanța ș.a.”

Agrocoop Sibiu deține 28 de unități în rîndul cărora se numără și cele de producție

industrială: răcoritoare — 2 milioane de sticle anual, wafe (pahare de înghețată) 5 milioane de bucăți, 500 000 punge de pufuleți și peste 300 000 gogoși. Au fost construite un număr mare de tonete pentru comerțul strădal, iar pentru operativitatea servirii cumpărătorilor s-a trecut la preambalarea unor produse. De asemenea, pentru ridicarea calității muncii a fost inițiat un curs de perfecționare a pregătirii profesionale, cu durata de 6 luni, la care au participat pînă în prezent 46 de lucrători comerciali.

Cu privire la rezultatele înregistrate, de la Ioan Țifrea, contabilul șef al unității, am aflat că activitatea economico-financiară a „Agrocoop” Sibiu se prezintă astfel: volumul desfacerilor produselor este de peste 100 milioane lei anual, iar în primele 8 luni ale anului în curs, la indicatorul desfacerea mărfurilor, depășirea este de 32 la sută la legume și de 29 la sută la fructe, ceea ce a determinat obținerea unui însemnat spor de beneficii.

Desigur, toate aceste realizări se datorează, în primul rînd, eforturilor depuse de întregul colectiv de muncă de aici. În viitor, principala preocupare a asociației va fi diversificarea sortimentelor de legume și fructe puse la dispoziția cumpărătorilor, acestea fiind, de fapt, singurii care pot valida calitatea activității desfășurate în centrele de desfacere și producție ale unității.

Vasile ILUȚ

La Sibiu Stadiu avansat de pregătire a centralelor termice de cvartal pentru sezonul de iarnă

Filele calendarului ne arată că sezonul rece se apropie cu pași repezi. O întrebare specifică acestor zile, și pe care și-o pun cu siguranță mulți locuitori ai municipiului Sibiu, se referă la starea tehnică a centralelor termice de cvartal. Sînt sau nu pregătite acestea să facă față rigurilor iernii? Răspunsul ni l-a dat ing. Ilie Cristea, șef sector centrale termice la Exploatarea de prestare construcții și fond locativ Sibiu.

— Pentru acest an am avut alocate peste 2 milioane lei fonduri de investiții pentru reparații capitale. Sîntem în grafic cu toate lucrările. Reparații capitale mai importante am avut în cartierul Tîglari, unde am înlocuit canalul termic pe o lungime de cca 600 m, în preajma centralei. Tot în zonă am efectuat spălări chimice la instalațiile a 5 scări (de bloc), respectiv am început înlocuirea de coloane și subsoluri termice. Asemenea înlocuirii s-au făcut la blocurile A 5, S 1 și S 2. În centrala propriu-zisă am înlocuit un cazan și altul parțial. Am efectuat și unele modernizări, înlocuind 4 arzătoare tip TD-3

cu tip SP-26. Am avut de efectuat aici un mare volum de lucru, ceea ce ne-a făcut să începem de abia acum umplerea instalațiilor.

În cartierul Terezian am avut alocate fonduri pentru înlocuirea coloanelor termice la blocurile 1, 5, 11, 17, 18 A, 20 A și 24 A. Se mai lucrează în prezent la blocul 14, unde coloanele au cedat.

Lucrări de R.K. am mai avut în Hipodrom — la un cazan în CT-6, la rețelele termice de la CT-7 (am înlocuit cca 200 m de rețea) și la CT-10 unde am schimbat elementii de la două cazane și acum lucrăm la cel de al treilea. Precizez că elementii sînt confecționați de noi. În CT Vasile Aaron am înlocuit două aparate de contracurent, iar la CT-6 încă unul. În sfîrșit, mai amintesc schimbarea (în primăvară) a arzătoarelor la CT 11 și a unui cazan la CT-5 (ambele în Hipodrom), această ultimă lucrare urmînd să fie terminată pînă la finele lunii.

— Dar restul de lucrări?
— În general este vorba de revizii. În plus am început să mai reparăm din clă-

diri la CT-4, CT-2, CT-8 și CT Vasile Aaron. Am efectuat lucrări de hidroizolații la aceste centrale. La CT-4 am schimbat canalul termic (și în exterior pînă la complexul comercial) iar la CT-5 — unde se lucrează la fațada clădirii — am efectuat o traversare (30 m canal termic). Traversări (4) am mai efectuat pe str. Rahovei, înlocuind peste 60 m de rețele termice, pentru a nu fi nevoiți mai tîrziu să spargem strada abia betonată. În sfîrșit, în CT Strand (veche) am schimbat 40 m canal și am modernizat centrala. Și cu aceasta am cam epuizat lista.

— Probleme?
— Doar cu procurarea unor țevi de alamă sau oțel de o anumite calitate.

— În consecință...
— În consecință sîntem pregătiți cu toate cele necesare pentru a livra agentul termic atunci cînd va fi necesar. Cele câteva lucrări care ne-au mai rămas vor fi încheiate la termenele prevăzute în grafice. Practic, la 1 octombrie vom fi gata cu toate pregătirile de iarnă.

Ion SORESCU



Apresiasi pentru varietatea și calitatea produselor artizanale pe care le realizează, harnicul colectiv al secției țesut manual din str. T. Laurean din localitate se numără printre fruntașii cooperativei „Arta Sibiului”
Foto: Fred NUSS

